MEMORIA INSITUCIONAL 2020

FUNDACIÓN VIA

FUNDACIÓN VIA

Leonardo Saunero
PRESIDENTE DEL DIRECTORIO FUNDACIÓN VIVA

Queridos amigos y amigas:

La presente Memoria constituye un resumen del importante trabajo realizado por la Fundación Viva el 2019, para conocer cómo mediante sus programas y proyectos en alianza con el sector público aseguran la sostenibilidad de los mismos. También se destacan nuestras alianzas estratégicas con organizaciones de la sociedad civil y el sector privado.

Como ya es tradición, para nosotros es muy importante transparentar el trabajo sostenido en Responsabilidad Social Empresarial que realizamos. En ese sentido, incluimos un acápite en el que hacemos públicas nuestras finanzas auditadas por una empresa externa.

De igual manera, destacamos que todos los años VIVA Nuevatel, asegura una partida presupuestaria para la Fundación la cual es ejecutada en coordinación con otras instituciones, amplificando el impacto de nuestros programas.

En el programa de Seguridad Ciudadana se capacitaron 360 efectivos de la Fuerza Especial contra la violencia (FELCV) en las ciudades de La Paz, Cochabamba, Santa Cruz y Oruro en temas de actualización de las leyes 348, 1173, autocuidado y la contención emocional en la atención a víctimas de violencia.

En cuanto a la APP VIVO SEGURO, se ha descargado 47.661 veces y la misma llega a 12 ciudades del país con el objetivo de reducir los índices de inseguridad ciudadana, en coordinación con los Comandos Departamentales de la Policía, permitiendo a la población comunicarse de manera gratuita y directa con sólo apretar un botón desde su celular.

Desde la Plataforma Interinstitucional #BoliviaSinViolencia que reúne a más de 30 instituciones públicas y privadas de Lucha Contra la Violencia, se han llevado adelante la campaña “Sin Excusas, Sin Violencia” para contribuir a reducir los casos de violencia y feminicidios en nuestro país.

El programa de Medio Ambiente denominado “En armonía con la Naturaleza”, ha lanzado el noveno Concurso Nacional de Fotografía concientizando a miles de personas sobre las especies bolivianas en peligro de extinción, bosques y áreas protegidas. Y en relación con el destino final responsable de los residuos de aparatos eléctricos y electrónicos (RAEEs), se han logrado capacitar a 350 recicladores urbanos no formales en gestión de reciclaje de RAEE en La Paz, Cochabamba y Santa Cruz. Así mismo, se acopiaron 254 toneladas de RAEE rescatando y recolectado cientos de toneladas de basura electrónica.

En cuanto al Programa de Uso Responsable de Tecnología hemos brindado internet gratuito a más de 180 Unidades Educativas bajo el principio de que el acceso al internet es un derecho.

Todo este trabajo ha sido posible gracias a todas y todos nuestros socios y aliados que nos han permitido aportar desde el sector privado al desarrollo de nuestro país. Estamos convencidos que el apoyo a proyectos sociales sostenibles son una inversión necesaria para alcanzar nuestros objetivos, entre los cuales se encuentran la erradicación de la violencia, ciudades más seguras, una comunidad digital más responsable y una convivencia en armonía con la naturaleza.

Por último, se realizaronvarias acciones basadas en indicadores GRI (Global Reporting Initiative) donde Viva Nuevatel transversalizó dentro de la empresa muchas medidas medio ambientalmente sostenibles.

Muchas gracias.

Índice

1 Presentación Institucional 9

2 Nuestros Programas 13

3 Reconocimientos 62

4 Otras Actividades 66

5 Estados Financieros 71

6 Publicaciones 74

1 Presentación institucional de la Fundación Viva

Creación

La Fundación Viva fue creada en el año 2008 por decisión de Directorio General de Accionistas, y cuenta con Personería Jurídica otorgada por la Prefectura del Departamento de La Paz a través de la Resolución Prefectural No. 1097/2008, inscrita en el Registro Único Nacional de ONG's del Ministerio de Planificación del Desarrollo, Registro de Nombre No. 004 en el Ministerio de Autonomías con fecha 22 de julio de 2013 y aprobación de sus estatutos mediante Resolución Ministerial 002/2015 del Ministerio de Autonomías. Nació con el nombre legal de Fundación Estas Vivo el cual se mantiene vigente, pero a partir de 2015 cambia el denominativo a Fundación VIVA.

Sostenibilidad

Crear una Fundación para llevar adelante las accionesde RSE de VIVA significa un compromiso sostenible con la comunidad en la que nuestra telefónica se inscribe, sustentado por una conducta responsable que afecta a toda la organización en su conjunto y que, por tanto, debe generar resultados medibles, a través de indicadores verificables y que son comunicados periódicamente de forma transparente a nuestros diferentes públicos. Con este objetivo, VIVA destina un porcentaje anual de sus utilidades a la Fundación VIVA, para que a su vez esta invierta en proyectos de desarrollo en Bolivia en alianza con los tres niveles de gobierno y otras organizaciones.

Filosofía

Contribuir a mejorar las condiciones de vida de los sectores sociales más desprotegidos, priorizando la niñez y juventud carenciadas, destinando y canalizando recursos financieros y no financieros en beneficio de la sociedad en general; a través de proyectos sostenibles de fomento al desarrollo social, educativo, medioambiental, cultural y otros.

FUNDACIÓN VIVA

Directorio

Leonardo Saunero

Tomás Pérez Ducy

Marcelo Hassenteufel

Gonzalo Endara

Pilar Soria

FUNDACIÓN VIVA

Organigrama

Elizabeth Salguero
DIRECTORA EJECUTIVA

Joseé Luis Aranguren
ESPECIALISTA DE PROYECTOS RSE

Lorena Rosas Murillo
ANALISTA DE PROYECTOS RSE

2 Nuestros programas

PROGRAMA:
EDUCACIÓN

Uso responsable de la tecnología

Uso Responsable de la Tecnología

Con el objetivo principal de generar igualdad de oportunidades mediante la aplicación de las nuevas tecnologías de información y comunicación en los procesos de enseñanza y aprendizaje, así como mejorar la calidad de la educación en las ciudades de Cochabamba, El Alto, La Paz y Santa Cruz, desde el año 2008 se financia la provisión GRATUITA DE INTERNET a Unidades Educativas públicas que cuentan con computadoras y un/a facilitador/a o profesor/a de computación.

Desde entonces, el mundo está cada vez más conectado, el acceso a internet se ha ampliado a millones de personas, sobre todo por telefonía móvil, cambiándoles la visión de vida, generándoles nuevas oportunidades y permitiéndonos comunicar año tras año a más niños/a y jóvenes. Nos sentimos orgullosos/as de formar parte de ese proceso, pero también tenemos nuevos desafíos; uno de estos, es el uso responsable de las redes sociales y la protección infantil de niños y niñas “online”.

Por esta razón, a medida que se contribuye a la disminución de la brecha digital, también se trabaja en el uso responsable que se le da a la tecnología. A partir del año 2013 se empezó a desarrollar contenidos y capacitaciones en alianza con la Fundación Redes, enfocados en la prevención de violencia digital y los diferentes tipos de posibles delitos derivados de la misma, como Cyberbulling, Phising, Hacking y muchos otros que en algunos casos tienen como objetivo final la trata y tráfico de personas, lo que permitió obtener información acerca de los casos más frecuentes de violencia digital y cómo prevenirlos.

Durante el 2020 la Fundación Viva continuó financiando la conexión a internet para 20 instituciones.
En la ciudad de La Paz: 4 Centros de Alto Rendimiento Educativo; Centro de Apoyo a la mujer (CAM); Centro Vivir con Diabetes; Hogar de Ancianos San Ramón; Aula AVANRE para niños/as con capacidades diferentes. (4); Secretaría Municipal de Gestión Ambiental (SMGA); Secretaria Municipal de Desarrollo Económico (SMDE)- Dirección de Competividad y Emprendimiento (Incubadora de Empresas); SMDE – Unidad de Actividad Económica; SMDE - Unidad de Fortalecimiento Productivo; SMDE - Unidad de Emprendimiento e Innovación (Laboratorio); Centro Boliviano de Solidaridad VIDA; Voces Vitales.
En Cochabamba: Centro Vivir con Diabetes; Hogar Rosa Guzman de Anze.

En el Alto: La Dirección de Educación del Gobierno Autónomo Municipal de El Alto (GAMEA); Santa Cruz: Mutual de personas ciegas y en Tarija el Observatorio San Calixto.

Así mismo, la página web **desbloquéate.org** tiene contenidos interactivos para prevenir la ciberviolencia, se difunden las fotografías del proyecto hacia el Bicentenario de Bolivia (BVL) del fotográfo Patricio Crocker y cuenta con enlaces de los webinars sobre las diferentes formas de violencia que se realizaron con expositoras nacionales e internacionales.

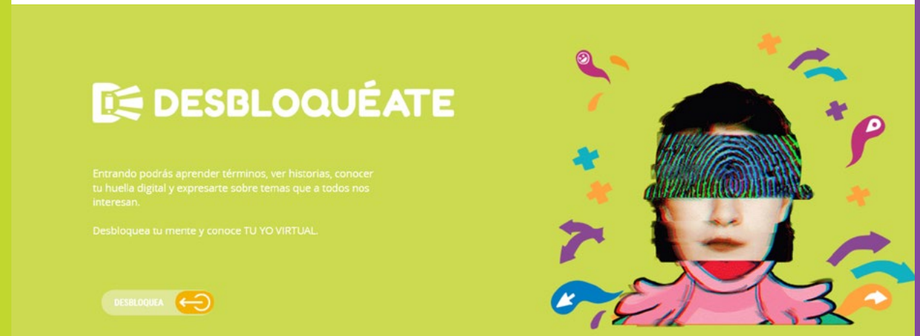

El uso responsable de la tecnología requiere trabajar en la prevención de violencia digital y los diferentes tipos de posibles delitos derivados como Cyberbulling, Phising, Hacking, que en algunos casos tienen como objetivo final la trata y tráfico de personas.

DESBLOQUÉATE

MEMORIA VIRTUAL

Si no conocemos lo más básico de la red. No conocemos nada.

Chekea estos términos.

CHEKEAR

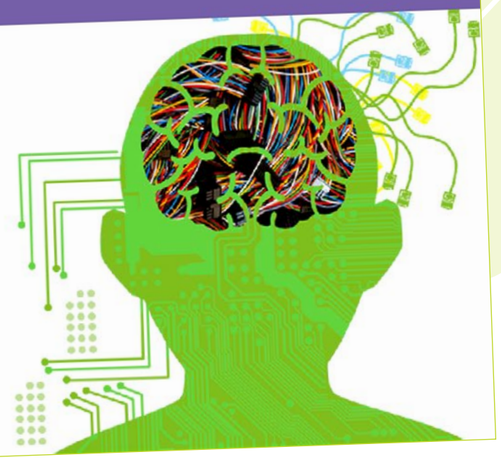

DESBLOQUÉATE

RE-GENERADOR

No somos el futuro...
somos el presente.

DIGAMOS ALGO AL MUNDO...

AHORA

DESBLOQUÉATE

HISTORIAS WEB

Toda acción tiene una reacción y aquí en la web puede ser más grave aún.

Experimenta estas historias de jóvenes como nosotros que no tomaron buenas decisiones y el internet, cambió sus vidas.

EXPERIMENTAR

DESBLOQUÉATE

CIBERSCANER

Todo lo que tagueamos, posteamos y pirateamos... absolutamente **todo queda grabado en la red.**

Ya es hora que conozcas tu verdadera **huella digital.**

Para que el revelado sea más preciso **necesitamos acceder a tus datos.**

Ingresar con Facebook

(Los datos sólo se cargarán durante la experiencia)

PROGRAMA:
SEGURIDAD
CIUDADANA

Comunicados estamos más seguros

Seguridad Ciudadana

Desde su creación, Fundación VIVA realiza una inversión social en Seguridad Ciudadana de manera coordinada con la Policía Boliviana, los Gobiernos Municipales, el Viceministerio de Seguridad Ciudadana y la comunidad en general, a través de la creación de la **Red de Comunicación más grande del país**, la cual tiene como principal objetivo mejorar los índices de seguridad ciudadana, conectando a la población con la policía a través 369 líneas financiadas por la fundación: 114 con pre-fijo 800 14 gratuitas y 255 línea corporativas ubicadas en estaciones policiales en los nueve 9 departamentos y El Alto, además en cuatro ciudades intermedias como son Warnes, la Guardia, Montero y Quillacollo.

NUESTRA CAUSA

Considerando los reportes de llamadas a las líneas gratuitas, se pudo corroborar que el 95% de la llamadas entrantes año a año, son para denunciar violencia intrafamiliar y no así inseguridad en las calles u otro tipo de hechos delincuenciales, razón por la cual a partir de la gestión 2013, la Fundación Viva y VIVA tomaron como causa transversal de todas sus actividades, la ***"Lucha contra toda forma de violencia"***, enfocándose en la importancia de la modificación de patrones de conducta que llevan a la violencia en todas sus formas: intrafamiliar, de género, laboral, psicológica y en cualquier otro contexto.

CONTRA TODA FORMA DE VIOLENCIA

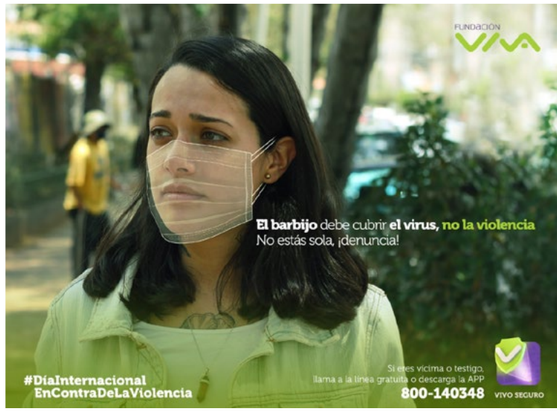

El año 2020 se lanzó la Campaña ***"Hay cosas que marcan para siempre, que la violencia no sea una de ellas"*** con el principal objetivo de dar a conocer las 16 formas de violencia existentes en la Ley 348.

De igual manera se continuó difundiendo la campaña ***"Sin Excusas, Sin Violencia"*** por el éxito y amplio recibimiento del público en general que tuvo el año pasado.

"Sin excusas, sin violencia" es la campaña lanzada en 2019, que tiene como objetivo principal manifestar que ni los celos, ni el consumo de alcohol o drogas, tampoco la forma de vestir, maquillarse, bailar o salir solas, justifica la violencia hacia las mujeres y niñas.

En la Campaña participaron personalidades del mundo cultural y artístico con mensajes positivos que lleguen a bailarines, espectadores, hombres y mujeres, con una reflexión que invite a celebrar una festividad libre de violencia. Entre las personalidades que se unieron al proyecto se encuentran: el artista Andoro, Mariana García, modelo y Bernardo Rosado, actor, Andrés Mallo y Pablo Merino, activistas, Nina Shatz, DJ y Romel Vargas, actor, Rosmery Coello, diseñadora y Raúl Mamani, folclorista, Joseph Jardín, presentador y Mónica García, modelo y Jessica Velarde, activista.

¡UNA LLAMADA PUEDE SALVAR TU VIDA!

LÍNEA GRATUITA
800 14 0348

Si bien es importante la prevención, también se decidió trabajar en la atención, para lo cual, a partir del 25 de noviembre de 2014, se habilitó a nivel nacional la línea gratuita 800 14 0348 de ayuda inmediata para las víctimas de violencia. La misma, es atendida por personal de la Fuerza Especial de Lucha Contra la Violencia (FELCV). Esta línea lleva los últimos tres dígitos en alusión a la Ley 348 – Ley Integral Para Garantizar a las Mujeres una Vida Libre de Violencia -, con la finalidad de contribuir a erradicar este fenómeno de nuestra sociedad, y familiarizar a la población con esta norma vigente. Actualmente la línea 800 14 0348 funciona en las diez principales ciudades de Bolivia.

APP VIVO SEGURO

La Fundación Viva actualizó la App VIVO Seguro, que permite llamar, con solo apretar un botón en la pantalla del celular, a la línea gratuita de la estación o módulo policial más cercano y pedir ayuda en caso de ser testigo o víctima en una situación de emergencia o violencia. Las líneas gratuitas 800 en las 10 ciudades principales del país están georeferenciadas, por lo que una vez ejecutada la aplicación, el programa ubica la unidad policial más cercana y también la dirección exacta de la persona que pide auxilio. Además la ubicación de la llamada será notificada de manera inmediata a un contacto de referencia, que puede ser un/a amigo/a o familiar que se configure en la APP. Cabe aclarar que la aplicación no solo es accesible para los y las clientes de Viva, sino para cualquier operadora telefónica, pues es un aporte de Viva a la sociedad.

Apoyo de Fundación Viva durante el Covid 19
desde el programa de seguridad ciudadana

EN COCHABAMBA SE HABILITAN 5 LÍNEAS TELEFÓNICAS PARA ASISTENCIA DURANTE LA CUARENTENA

Dada la crisis ocasionada por la pandemia, en el mes de Marzo la Fundación Viva activó cuatro números telefónicos y una línea gratuita 800 para responder adecuadamente a las necesidades de la población cochabambina.

Fundación VIVA hizo la entrega de cinco líneas telefónicas al Servicio Departamental de Salud (SEDES) Cochabamba, con el objetivo de que la población pueda llamar para aclarar dudas al respecto del Coronavirus o solicite asistencia si presenta los síntomas de esta enfermedad.

La Fundación habilitó cuatro números telefónicos 61791170, 61791171, 61791172 y 61791173 y la línea gratuita 800142200.

En este sentido, Fundación Viva recomienda que, si presenta fiebre de 38 grados o más, tos seca, dolor de cabeza, dolor muscular y dificultad para respirar o tuvo contacto con alguien que llegó de Europa o de otros países donde hay casos de Coronavirus, debe aislarse en su domicilio y comunicarse a cualquiera de estos números para ser atendido rápidamente.

Las líneas telefónicas están en funcionamiento y destinadas a atender cualquier consulta de los ciudadanos. Si tiene algún síntoma, alguna preocupación o tiene un conocido o familiar que presenta síntomas de COVID-19, no dude en llamar a estos números.

SANTA CRUZ CUENTA CON LÍNEAS TELEFÓNICAS PARA ASISTENCIA DE CASOS COVID-19

Fundación Viva activó dos líneas telefónicas a fines del mes de Marzo para responder adecuadamente a las necesidades de la población cruceña.

El Servicio Departamental de Salud (SEDES) Santa Cruz cuenta con dos líneas telefónicas, que fueron dotadas por la Fundación VIVA. La población puede llamar a estos números para pedir información con relación al coronavirus o solicitar asistencia si presenta los síntomas de esta enfermedad.

La fundación habilitó dos números telefónicos (61395888 y 61395777) para que el ciudadano pueda llamar si presenta fiebre de 38 grados o más, tos seca, dolor de cabeza, dolor muscular y dificultad para respirar o tuvo contacto con alguien que llegó de Europa o de otros países donde hay casos de Coronavirus.

Si sospecha o presenta los síntomas del Coronavirus, no dude en llamar a estos números para solicitar atención médica domiciliaria. Es nuestro deber como ciudadanos cuidar unos de otros ante la alarmante la situación que está afrontando Santa Cruz. En ese sentido, pedimos e insistimos a la población cruceña que, si presenta algún síntoma, debe aislarse en su domicilio voluntariamente para no contagiar a más personas y les pedimos comunicarse a cualquiera de estos números para ser atendido rápidamente.

LA LINEA GRATUITA
"RED DE AYUDA Y ESCUCHA SOLIDARIA"
SALVA LA VIDA DE UNA JOVEN

Ocho líneas donadas por Fundación VIVA estuvieron, desde el inicio de la cuarentena, ayudando al Gobierno Nacional y a la Policía en las tareas de información sanitaria, apoyo a la tercera edad, auxilio contra la violencia intrafamiliar y apoyo psicológico.

Una mujer en La Paz, que retornó al país del exterior, cumplía la cuarentena por el COVID-19, pero las grandes dificultades que atravesaba para su alimentación por la falta de recursos, afectaron dramáticamente su salud emocional, al punto de intentar suicidarse. Una llamada a la Red de Apoyo y Escucha Solidaria evitó esta drástica determinación. La joven recibió apoyo psicológico y contención emocional de uno de los especialistas.

"Estamos protegiendo la vida, en todo sentido. Las líneas solidarias donadas por Fundación VIVA tienen el objetivo de unir esfuerzos en los tres frentes más importantes de ésta lucha sin tregua contra el coronavirus: La atención con las consultas de salud más frecuentes de la población, la guía a las personas de la tercera edad, la prevención y auxilio en casos de violencia intrafamiliar y la contención emocional para precautelar la vida a causa de depresión y otros efectos psicológicos, que pudiera desencadenar el encierro en algunas personas", explicó la Directora Ejecutiva de Fundación VIVA , Elizabeth Salguero.

"La Red de Apoyo y Escucha Solidaria, atendida por el Gobierno Autónomo de La Paz, en alianza con el Colegio depsicólogos y psicólogas, está cumpliendo una labor silenciosa pero efectiva. Se ha podido salvar una vida, y seguiremos siendo esa escucha solidaria para ayudar a superar este tiempo de crisis", manifestó la ejecutiva.

Otra de las acciones que resultan silenciosas, pero alarmantes, fue la atención durante la cuarentena de miles de llamadas por casos de violencia intrafamiliar a nivel nacional. El auxilio y prevención está a cargo de la Fuerza Especial de Lucha Contra la Violencia (FELCV), que utiliza como herramienta la línea gratuita 800 14 0348 donada por Fundación VIVA.

La línea de violencia intrafamiliar es atendida por policías especializados/as en las diez principales ciudades de Bolivia y dos urbes intermedias. Presta atención y ayuda inmediata para las víctimas de violencia en cualquiera de sus formas. También, está habilitado el **800 14 1348** en la zona Sur de urbe paceña.

"La violencia en casa nos preocupa, es parte de la salud emocional y el apoyo que muchos hogares necesitan para transitar esta crisis sanitaria, es por eso que Fundación VIVA promueve esta guía y el apoyo profesional necesario, al alcance de todos", explicó Salguero, quien también señaló que para apoyar estas crisis emocionales y evitar que desencadenen en más dolor para las familias, desde la Alcaldía de La Paz para todo Bolivia, se está trabajando con un grupo de especialistas a través de la línea gratuita el 800 14 4900.

El grupo de psicólogos ayuda e informa a las personas que ingresan en una crisis, ante la posibilidad de contagio. Orienta sobre los espacios de convivencia, incentiva las buenas prácticas con adultos mayores, apoya en el reconocimiento de emociones y contiene en casos de maltrato.

"Día que pasa, crecen las preguntas y necesitamos llegar a todos con la mayor claridad y rapidez posible", señaló la Directora Ejecutiva de Fundación VIVA "Por eso se puso a disposición tanto los números de atención general y muy importante la línea de ayuda a las personas de la tercera edad (800 14 0214, 800 14 0215 y 800 14 8135), que están a cargo del Grupo de Apoyo Civil de la Policía (GACIP) de La Paz.

"Es importante que estos números sean socializados con la población, juntos, unidos, comprometidos con la VIDA, saldremos delante de esta Pandemia" expresó la ejecutiva.

Las líneas de información y atención para casos sospechosos de COVID-19 son administrados por los Servicios Departamentales de Salud: SEDES Cochabamba con la línea gratuita 800 14 2200 y las líneas telefónicas 61791170, 61791171, 61791172, 61791173; y SEDES Santa Cruz con los números telefónicos 61395777 y 61395888.Todos atendidos por profesionales de salud.

FUNDACION VIVA APOYA A LA LUCHA CONTRA LA VIOLENCIA
DURANTE LA CUARENTENA

La línea gratuita 800 14 0348 financiada por la Fundación Viva en apoyo a la Fuerza Especial de Lucha contra la Violencia (FELCV) ha recibido **27.703 llamadas de auxilio durante el 2020** por casos de violencia intrafamiliar.

A través de un convenio de cooperación Interinstitucional entre la Fuerza Especial de Lucha Contra la Violencia y la Fundación Viva, en el marco el Programa "Contra Toda Forma de Violencia", se financian líneas gratuitas al personal de la FELCV con la finalidad de coadyuvar en la atención oportuna de denuncias de hechos de violencia para contribuir a reducir los índices de feminicidios y casos de violencia en todo el país.

Desde el 25 de noviembre de 2014, se habilitó la línea gratuita 800 14 0348 de ayuda inmediata para las víctimas o testigos de violencia, la misma que es atendida por personal de la Fuerza Especial de Lucha Contra la Violencia (FELCV) desde 12 estaciones policiales". Actualmente la línea 800 14 0348 funciona en las diez principales ciudades de Bolivia.

Así mismo, se cuenta con la APP VIVO Seguro donde también se financian más de 80 líneas gratuitas para diferentes dependencias de la Policía Nacional con el fin de contribuir a la seguridad ciudadana a nivel nacional. Las ciudades que han recibido más llamadas de auxilio desde el mes de Marzo a Diciembre son:

Santa Cruz **6.644**,
Cochabamba **6.116**,
La Paz **5.968**,
Oruro **4.685**,
El Alto **2.667**,
Tarija **579**,
Potosí **472**,
Pando **198**,
Beni **173**
y Sucre **201**.

La línea gratuita 800144900 financiada por la Fundación Viva y atendida por la Dirección de Igualdad de Oportunidades del GAMLP en alianza con el Colegio de Psicólogos y Psicólogas de La Paz, complementa la atención desde la "Red de Escucha Solidaria", la cual se enfoca en casos de:

- **Crisis ante la posibilidad de contagio propio o de algún familiar**
- **Orientación sobre los espacios de convivencia (tiempos de calidad en casa)**
- **Coadyuvar en el establecimiento de buenas prácticas en la convivencia con adultos y adultas mayores.**
- **Recibir apoyo en el reconocimiento y gestión de las emociones en situaciones de crisis.**
- **Registro de la canasta solidaria para familias de escasos recursos del municipio de La Paz.**

Desde Marzo hasta Diciembre de 2020 se registraron un total de 2.800 llamadas atendidas, entre los hechos reportados que más se desatacan, están: Orientación Psicológica con Información General (compras, salidas, farmacias, sugerencias, funciones de la línea y otros) y Canasta Municipal.

Línea gratuita 800 142 200 se habilitó para el Servicio Departamental de Salud (SEDES) Cochabamba, con el objetivo de que la población pueda llamar para aclarar dudas al respecto del COVID 19 o solicite asistencia si presenta los síntomas de esta enfermedad. Desde el mes de marzo a julio se tiene alrededor de 2.000 llamadas atendidas, entre los hechos reportados que más resaltan están las Consultas e Información con 70% y Gente sospechosa en el área con 30%.

FUNDACION VIVA
APOYA CON CONECTIVIDAD AL PENAL DE SAN ROQUE EN SUCRE

Ante la solicitud de la habilitación de un espacio virtual para que las y los privados de libertad del Penal de San Roque de Sucre se comuniquen con sus familiares y tengan la posibilidad de participar en audiencias virtuales en tiempos de Pandemia por el COVID19, la Fundación VIVA donó una Tablet y un chip para facilitar las comunicaciones.

El My. Antonio Ludwig Miranda, Director de Régimen Penitenciario San Roque, informó que con esta entrega se beneficiarán 505 privados de libertad, divididos en 3 pabellones: uno con una población de 310, el pabellón cuatro con 158 beneficiarios y el pabellón de mujeres con 37 internas. El encargado de entregar el equipo de parte de la Fundación Viva fue Christian Mancilla, Subgerente de la Regional de Viva en Sucre.

La directora de la Fundación VIVA, Elizabeth Salguero, manifestó que *"con esta herramienta de comunicación, se ayudará a que las personas privadas de libertad tengan la posibilidad de conectarse con sus seres queridos pese a las limitaciones que implica el estar recluidos. Se contribuirá a que las personas privadas de libertad ejerzan su derecho a recibir y enviar correspondencia, a mantener contacto personal y directo, mediante visitas periódicas con sus familiares, representantes legales, y con otras personas, especialmente con sus parejas, padres, hijos e hijas"*.

Asimismo, con esta entrega, las personas privadas de libertad tuvieron la posibilidad de estar interconectadas sobre los acontecimientos del mundo exterior en conformidad con las normas vigentes para el régimen penitenciario. De esta manera Fundación VIVA contribuyó a que las y los privados de libertad puedan ejercer este derecho y mediante esta vía de comunicación digital contener y evitar posibles contagios.

En ese sentido, **se beneficiaron 148 privad@s de libertad** en sus diferentes audiencias virtuales de los diferentes juzgados del Tribunal Departamental de Justicia de Chuquisaca.

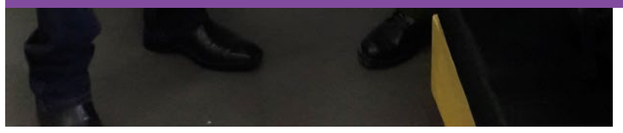

CAPACITACIONES BRINDADAS A LA FELCV
MEDIANTE PLATAFORMA DIGITAL

Debido de la pandemia las capacitaciones planificadas por la Fundación Viva para la gestión 2020 fueron llevadas a cabo a través de una plataforma virtual con el apoyo de CESASEM, en el eje troncal del país y las ciudades fuera del eje.

En septiembre 2020, se capacitaron a 130 efectivos de la FELCV sobre contención emocional en atención a víctimas en el marco de las leyes 348 y 1173, en las ciudades de La Paz, Cochabamba, Santa Cruz y Oruro.

En noviembre 2020, se capacitaron a 230 efectivos de la FELCV, sobre contención emocional en atención a víctimas en el marco de las leyes 348 y 1173 en las ciudades de Sucre, Tarija, Potosí, Beni y Pando.

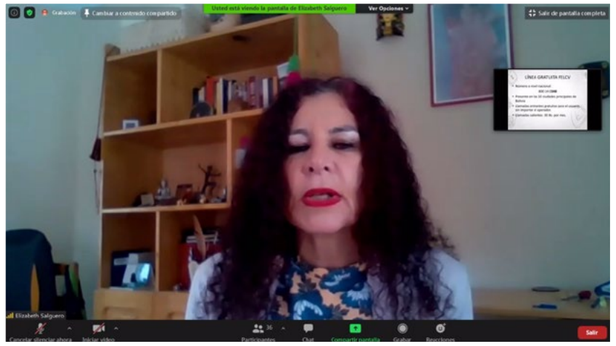

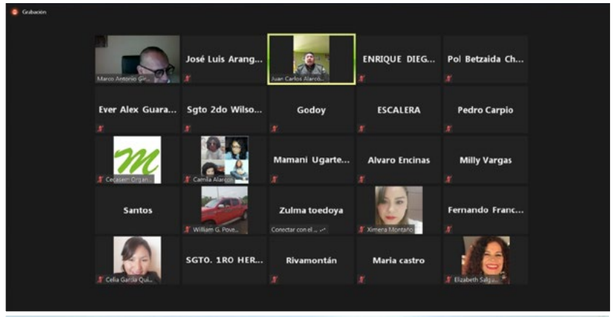

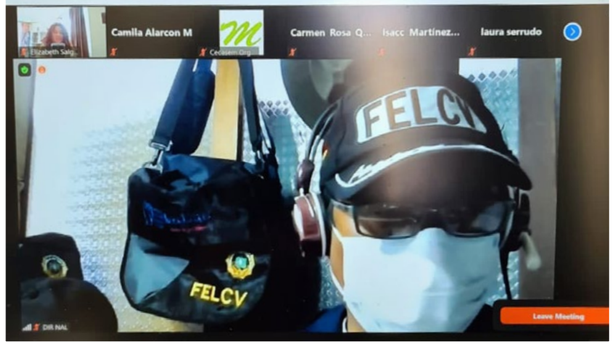

CAMPAÑA CONTRA LA TRATA Y TRAFICO DE PERSONAS

En alianza con el Ministerio de Gobierno y la Oficina de las Naciones Unidas contra la Droga y el Delito (UNODC) se llevo adelante la campaña "Corazón Azul" contra la Trata y Tráfico de Personas con fines de explotación laboral, prostitución y trabajo forzados, entre otro tipo de delitos que fue difundida por las redes sociales. Recordemos que la trata es el crimen que capta, transporta, traslada y acoge a una persona –a partir de engaño, intimidación, abuso de poder, uso de la fuerza u otro modo de imposición, amenazas, aprovechamiento de la situación de dependencia o vulnerabilidad– con fines de explotación sexual, laboral, prostitución, esclavitud hasta la extracción de órganos humanos.

En Bolivia el año pasado se registraron 882 casos de trata y tráfico de personas. Estos actos de criminalidad acechan a niñas, niños, adolescentes y adultos, causando daños sicológicos irreversibles.

PROGRAMA:
MEDIO AMBIENTE

En armonía con la naturaleza

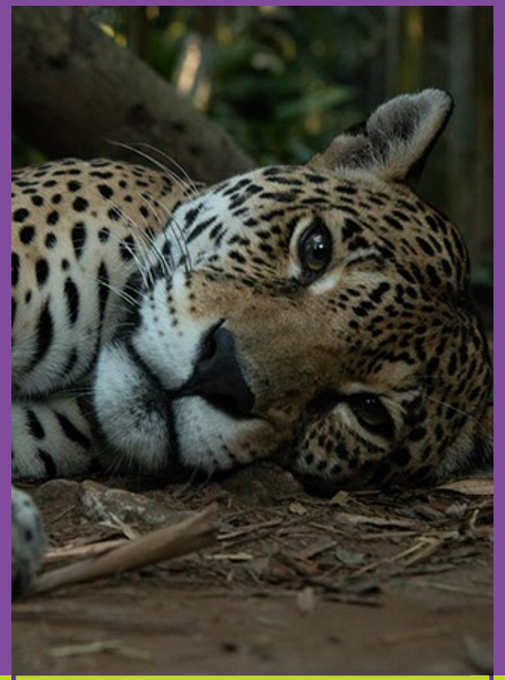

Medio Ambiente

ENTREGA DE CONTENEDOR ESPECIAL DE RAEES A LA ALCALDIA EN LA PAZ

Con el objetivo de fomentar la gestión integral, responsable y sostenible de Residuos de Aparatos Eléctricos y Electrónicos (RAEE), Fundación Viva entregó un contenedor especial al Gobierno Autónomo Municipal de La Paz (GAMLP) para que la población deje aparatos en desuso, como celulares, televisores, computadoras, entre otros. La entrega se realizó el 31 de enero y el equipo se instaló en el Punto Verde Central, que está ubicado en la avenida del Poeta, frente a la segunda estación de la línea Celeste de Mi Teleférico.

La entrega del contenedor está enmarcada en el Convenio de Cooperación Interinstitucional entre Fundación Viva y la Alcaldía paceña. El contenedor mide 4 por 2 metros y tiene una capacidad para almacenar dos toneladas de residuos eléctricos y electrónicos. La empresa RECICLA estará a cargo del tratamiento para su posterior incorporación de partes a cadenas de reciclaje y así promover la economía circular.

"A través de la alianza estratégica que se suscribió entre estás tres instituciones, se dará una respuesta ambientalmente segura para la gestión de los residuos eléctricos y electrónicos en La Paz. El contenedor tiene la función de almacenar los RAEE que son entregados en los puntos que se ubican en diferentes puntos del municipio de La Paz de 9:00 a 12:00, los días domingo" y de aquellos que ingresan al Punto Verde Central de lunes a viernes de 8:30 a 16:30, informó la Secretaria Municipal de Gestión Ambiental del GAMLP, Mariana Daza.

Por su parte, la directora ejecutiva de la Fundación Viva, Elizabeth Salguero, manifestó que la población podrá dejar sus residuos eléctricos y electrónicos todos los días y, para cualquier consulta sobre reciclaje y cuidado del medio ambiente de La Paz, puedan llamar a la línea gratuita 800 14 0286.

"Estamos contentos de apoyar al municipio paceño y, de esta manera, establecer un sistema de gestión integral de reciclaje RAEE. Con esta importante donación, la población dejará sus aparatos en desuso todos los días para que, posteriormente, la empresa RECICLA haga el recojo y posterior tratamiento en su planta", señaló Salguero.

En 11 años, la Fundación VIVA ha tenido como principal objetivo, contribuir a mejorar las condiciones de vida de los sectores sociales más desprotegidos, a través del apoyo y desarrollo de programas y proyectos sostenibles en las áreas de educación, seguridad ciudadana, medio ambiente y culturas.

Fundación Viva presenta la propuesta de nuevo proyecto

para establecer un sistema nacional de reciclaje de residuos de aparatos eléctricos y electrónicos

El 19 de febrero de 2020 la Fundación VIVA, realizó la presentación de la propuesta de un nuevo proyecto para establecer un sistema nacional de reciclaje de residuos de aparatos eléctricos y electrónicos. El coordinador del proyecto presentó los resultados del proyecto Reciclaje de Residuos Electrónicos: Economía Circular para la Sostenibilidad en tres ciudades de Bolivia. El evento se llevó a cabo en La Paz en los salones del Hotel Casa Grande de Calacoto.

El evento contó con la participación de Leonardo Saunero (Vicepresidente de Asuntos Corporativos de Nuevatel– VIVA), Fernando Catalano (Especialista Sectorial del Banco Interamericano de Desarrollo – BID), Elizabeth Salguero (Directora Ejecutiva de la Fundación VIVA), Maurcio Estívariz (Coordinador del Proyecto de Reciclaje de RAEE), representantes del Ministerio de Medio Ambiente y Agua, Cooperación Alemana GIZ, Swisscontact, Cooperación Sueca, Cámara Nacional de Industrias, Icco, Helvetas, Oxfam y otras entidades de la Cooperación Internacional y representantes de las empresas recicladoras.

La Fundación VIVA propone coordinar, organizar y sobre todo planificar un proceso nacional articulado a la red de alianzas y actores clave nacionales y globales en programaciones conjuntas para el logro de los objetivos y metas propuestas. La Fundación, amplifica su rol de administrador del proyecto, hacia la coordinación y articulación de un proceso mayor con intervención de un abaníco de actores que apoyan la instalación del Sistema de RAEE en Bolivia. Cuenta también con una capacidad técnica que supone un conocimiento del trabajo que se manifiesta por una condición analítica y gerencial en el manejo de instrumentos y técnicas.

Idea innovadora

auspiciada por Fundación Viva contribuye en la lucha contra el covid-19

El inventor del robot Wall-e de Patacamaya adaptó un sistema de fumigación para limpieza de plazas, calles y espacios públicos. Esteban Quispe, el joven innovador conocido mundialmente por la creación de robots a base de residuos de aparatos eléctricos y electrónicos (RAEE), volvió a sorprender. Con el respaldo de la Fundación VIVA, el también llamado "Genio de Patacamaya" desarrolló una electrofumigadora que fue adaptada para la desinfección de plazas, calles y espacios públicos en el marco de la lucha contra el COVID-19.

La electrofumigadora tuvo muy buena aceptación entre los productores de Patacamaya y otros municipios rurales aledaños. Ahora, en tiempos de distanciamiento espacial y cuarentena, Esteban, con el apoyo de la Fundación Viva y del Proyecto Mercados Inclusivos,creó adaptaciones de la electrofumigadora para la luc LOGROS AL CIERRE DEL PROYECTO DE RECICLAJE DE RESIDUOS ELECTRONICOS DE LA FUNDACION VIVA ha contra el COVID-19".

La primera adaptación se efectuó para la desinfección de camiones y minibuses que transportan productos alimentarios desde las zonas rurales hasta los centros urbanos. Posteriormente, el invento de Esteban se hizo extensivo para tareas de fumigación y desinfección de calles y plazas, además de los lugares donde se llevan a cabo los denominados "Mercaditos de familias productoras",espacios públicos de compra y venta organizados en diversos barrios de la ciudad de La Paz.

El invento de Esteban es el resultado del 4to Concurso de Ideas Innovadoras, auspiciado en 2019 por la Fundación Viva, a través del proyecto de Reciclaje de RAEE,y en coordinación con Mercados Inclusivos de la Cooperación Sueca y Suiza en Bolivia, ejecutado por Swisscontact y co-facilitado por el Centro Latinoamericano de Desarrollo Rural (RIMISP).

En aquella oportunidad, el inventor diseñó y construyó una electrofumigadora para uso específico del campo, recibiendo un premio en efectivo que le permitió mejorar su invención y empezar a producir y vender su innovación.

Posteriormente, Esteban propuso al Gobierno Municipal de Patacamaya una adaptación del equipo para fumigar calles, plazas y espacios públicos del municipio. Esto fue posible gracias a que pudo adaptar y acoplar su invención a una cisterna que aprovecha la energía y la movilidad de un tractor.

LOGROS AL CIERRE DEL PROYECTO
DE RECICLAJE DE RESIDUOS ELECTRÓNICOS DE LA FUNDACIÓN VIVA

Bolivia genera 5,4 kg de residuos de aparatos eléctricos y electrónicos (RAEE) por habitante cada año aproximadamente, lo que implica que hasta finales de 2020 se generaron más de 60.000 toneladas de RAEE en el país. Si estos residuos no son correctamente desechados representan un potencial riesgo para el medio ambiente y la salud de la población, poniendo en peligro la sustentabilidad para las generaciones futuras.

En el país, la gestión de los RAEE aún no da respuesta integral al problema de contaminación generado por estos residuos a nivel nacional. Actualmente existen empresas operadoras de reciclaje de RAEE en etapa de consolidación, con riesgo de no ser sostenibles por la situación que atraviesa el país a causa de la pandemia del Covid-19.

Desde el Programa de Medio Ambiente, la Fundación Viva el año 2014 tuvo la iniciativa de acopiar residuos de aparatos eléctricos y electrónicos (RAEE) a ser entregados a una empresa recicladora para que realice el tratamiento correspondiente; debido al éxito de la tarea, año 2016 el FOMIN del BID conjuntamente con la Fundación Viva, acuerdan la firma del Convenio para la realización del Proyecto Piloto: Reciclaje de Residuos Eléctricos y Electrónicos: Economía Circular para la Sostenibilidad Urbana en tres ciudades de Bolivia (La Paz, Cochabamba y Santa Cruz) firmado en abril de 2017 con tres años de duración, que finalizó en abril de 2020, con el objetivo de desarrollar un modelo de gestión integral de RAEE en tres ciudades de Bolivia.

El Proyecto se desarrolló con éxito superando metas inicialmente planteadas, obteniendo resultados favorables y logrando el desarrollo de un Modelo de Gestión Integral de Residuos Eléctricos y Electrónicos (RAEE) en tres ciudades de Bolivia: La Paz, Cochabamba y Santa Cruz.

El proyecto desarrolló sus actividades en tres componentes y los principales resultados obtenidos son:

INDICADOR	Meta proyecto	Resultado (agosto 2020)
Toneladas de RAEE recuperados	180 toneladas	658 toneladas
Número de personas que reciben información sobre RAEE anualmente	1.500.000 personas	3.116.500 personas
Número de empresas que acceden a financiamiento a través de fondos concursables	6 empresas	13 empresas y/o emprendedores
Número de recicladores urbanos no formales capacitados en RAEE	500	546
Número de alianzas público privada para la recolección y disposición de RAEE	12	14

El Proyecto Piloto estuvo estructurado en tres componentes y las acciones y resultados fueron:

En el marco del componente I, se fortaleció la cadena de reciclaje de residuos eléctricos y electrónicos mejorando en las empresas recicladoras sus procesos de reciclaje desde la recolección, transporte, acopio, selección, clasificación y desmantelamiento a través de asistencia técnica, capacitación y equipamiento.

El financiamiento a proyectos y/o emprendimientos a través del concurso de ideas innovadoras ha sido una de las acciones más importantes del proyecto porque ha permitido la creación de nuevos emprendimientos que dan respuesta al problema del reciclaje de residuos de aparatos eléctricos y electrónicos. En el diseño del proyecto se había planteado la realización de tres concursos de ideas innovadoras para financiar a 6 emprendimientos, pero debido al éxito de esta actividad se realizaron 5 concursos de ideas innovadoras y se financiaron 13 emprendimientos de los cuales 4 han desarrollado nuevas alternativas para el reciclaje de RAEE como el aprovechamiento del plástico ABS de las carcasas para fabricar tableros de plástico para construcción, el reciclado de cables eléctricos, la creación de kits de robótica y la generación de AEEs de segunda vida, y en el cuarto concurso se han impulsado 9 proyectos que utilizan RAEE para la fabricación de soluciones tecnológicas que ayudan a disminuir esfuerzo y tiempo a productores de áreas rurales. En la última versión de este concurso, la quinta, se ha otorgado el financiamiento al proyecto de reciclaje de baterías de ión-litio, provenientes de celulares y tablets.

La incorporación de las Empresas Municipales de Aseo (EMAs) al modelo de gestión integral de RAEE ha sido otro logro del proyecto, que luego de muchas gestiones de acercamiento, negociación y trabajo coordinado con los Gobiernos Autónomos Municipales de La Paz, Cochabamba y Santa Cruz, se ha logrado acuerdos a través de los cuales la Empresa Municipal de Aseo de Santa Cruz (Emacruz), y los GAMs de La Paz y Cochabamba a través de las secretarías de Medio Ambiente que tienen a su cargo la gestión de los residuos especiales, forman parte del sistema de acopio de RAEE domiciliario a través de contenedores especiales insta-

lados en cada ciudad y vinculados a las líneas 800 que la Fundación Viva provee de forma gratuita para que la población pueda consultar sobre la gestión de RAEE y también pueda averiguar la ubicación de los puntos de acopio.

Un aspecto que no estaba considerado en el proyecto, pero que en el último año de trabajo con los operadores de RAEE cobró relevancia, fue la creación de una asociación de operadores y gestores de RAEE que les permita contar con una personería jurídica representativa para realizar gestiones con el sector público y privado, además de realizar acciones conjuntas en beneficio del sector de reciclaje de RAEE, la asociación ya cuenta con sus estatutos, reglamentos para ser inscrita en las instancias correspondientes.

Frente a la crítica situación desatada por el Covid-19 desde marzo del 2020, se ha identificado la urgente necesidad de que las empresas operadoras cuenten con las medidas de bioseguridad necesarias para precautelar y cuidar la salud de su personal, razón por la cual se ha llevado adelante una consultoría para la elaboración de protocolos de bioseguridad para las empresas recicladoras que actualmente ya está implementada en cada una.

Se ha logrado consolidar 14 alianzas público-privadas que permitieron articular varias acciones para el desarrollo del modelo de gestión integral de reciclaje de RAEE entre las principales cabe destacar el convenio con el Ministerio de Medio Ambiente y Agua, los convenios con los Gobiernos Autónomos Municipales de La Paz, Santa Cruz y Cochabamba, y sus respectivas Cámaras de Industria.

En el mes de marzo 2020 se inició la cuarentena debido a la propagación del Covid-19, aspecto que limitó sustancialmente varias acciones que se tenían previstas en el proyecto como las campañas de acopio masivo, campañas para que empresas e instituciones puedan gestionar sus RAEE y varios talleres de capacitación presenciales que se iban a dictar a microgestor@s, por otra parte las medidas de la cuarentena afectaron drásticamente los ingresos por gestión y exportaciones previstas que tenían las empresas recicladoras.

Pese a los problemas atravesados a finales de 2019 y los problemas suscitados en el 2020, se lograron resultados positivos en el proyecto y se cumplieron la mayoría de los indicadores de resultados propuestos.

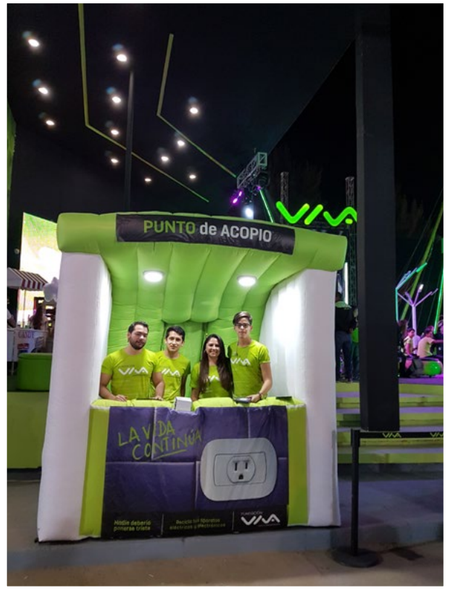

LINEAS DE APOYO PARA DENUNCIAR TRATA Y MALTRATO DE ANIMALES

Gobierno Autónomo Departamental Santa Cruz

Tabla 4.
Listado de especies y número de individuos

CLASE	FAMILIA	NOMBRE CIENTÍFICO	INDIVIDUOS
Aves (46)	Accipitridae (3)	*Buteo magnirostris*	2
		Rostrhamus sociabilis	1
	Ardeidae (1)	*Ardea alba*	1
	Caprimulgidae (1)	*Caprimulgus sp.*	1
	Falconidae (2)	*Falco sparverius*	2
	Nyctibiidae (3)	*Nyctibius griseus*	3
	Psittacidae (24)	*Ara ararauna*	3
		Ara severus	4
		Myiopsitta monachus	3
		Psittacara leucophthalmus	6
		Pyrrhura molinae	8
	Rallidae (7)	*Aramides cajaneus*	1
		Pardirallus maculatus	1
		Porphyrio martinica	5
	Ramphastidae (1)	*Ramphastos toco*	1
	Strigidae (1)	*Megascops choliba*	1
	Tytonidae (3)	*Athene cunicularia*	3
Mamíferos (26)	Bradypodidae (4)	*Bradypus variegatus*	4
	Canidae (1)	*Cerdocyon thous*	1
	Caviidae (2)	*Hydrochoerus hydrochaeris*	2
	Cebidae (10)	*Cebus albifrons*	1
		Sapajus apella	9
	Dasypodidae (2)	*Tamandua tetradactyla*	1
		Tolypeutes matacus	1
	Didelphidae (2)	*Didelphis sp.*	1
		Didelphis marsupialis	1
	Leporidae (3)	*Sylvilagus brasiliensis*	3
	Procyonidae (2)	*Nasua nasua*	2
Reptiles (26)	Chelidae (1)	*Mesoclemmys vanderhaegei*	1
	Testudinidae (7)	*Chelonoidis carbonaria*	7
	(Ofidio)	*Serpiente?*	1
	Kinosternidae	*Kinosternon scorpioide*	1
	Alligatoridae	*Caiman yacare*	1
	Emydidae	*Trachemys scripta*	3
	Podocnemididae	*Podocnemis unifilis*	10
	Teiidae	*Salvator merianae*	2
Total general			98

Fundación Viva otorga líneas gratuitas para poder realizar denuncias sobre el maltrato y trata de animales con el objetivo de salvar estas especies .Según el reporte del primer semestre del año facilitado por DIRENA , en el primer semestre se atendieron un total de 98 animales silvestres de los cuales 13 corresponden a rescate; 25 a decomisos y 60 animales recepcionados por entrega voluntaria. A continuación el detalle

Tabla 1.
Total, de individuos (animales) - primer trimestre 2020

Nº 80014-2052	Total de animales atendidos Enero 2020	Febrero 2020	Marzo 2020	TOTAL
RESCATE	2	2	1	5
DECOMISO	25	0	0	25
ENTREGA VOLUNTARIA	25	15	9	49
TOTAL	52	17	10	79

Tabla 2.
Total, de individuos - segundo trimestre 2020 (Periodo de cuarentena por la Salud)

	Total de animales atendidos Abril 2020	Mayo 2020	Junio 2020	TOTAL
RESCATE	5	0	3	8
DECOMISO	0	0	0	0
ENTREGA VOLUNTARIA	6	1	4	11
TOTAL	11	1	7	19

Tabla 3.
Total, de individuos - primer semestre 2020

NUMERO DE ANIMALES ATENDIDOS PRIMER SEMESTRE 2020	
Animales rescatados	13
Animales decomisados	25
Animales por entrega voluntaria	60
TOTAL	98

Tabla 1.
Total, de individuos (animales) – segundo semestre 2020

Nº 80014-2052	Total de animales atendidos 2do semestre 2020 jul-20	ago-20	sep-20	oct-20	nov-20	dic-20	TOTAL
RESCATE	3	2	2	8	9	0	24
DECOMISO	0	2	0	3	1	0	6
ENTREGA VOLUNTARIA	12	34	41	120	32	55	294
TOTAL	15	38	43	131	42	55	324

Tabla 2.
Total, de individuos - segundo semestre 2020

NUMERO DE ANIMALES ATENDIDOS SEGUNDO SEMESTRE 2020	
Animales rescatados	24
Animales decomisados	6
Animales por entrega voluntaria	294
TOTAL	324

SERES
QUE SANAN

Fundación Viva apoyó la iniciativa de Masiva en el marco de su programa de Medio Ambiente por tratarse de un proyecto de sostenibilidad y educación que tiene por objetivo garantizar la sostenibilidad del cuidado de la fauna silvestre que vive en el Parque Güembé, promoviendo una cultura de cuidado donde las personas conozcan y amen las especies y su libertad.

PROGRAMA:
APOYO A LAS CULTURAS

Apoyo Culturas

LANZAMIENTO
VDEOCLIP FUERTES
DE JOAQUINA REVOLLO

La Fundación Viva decidió apostar una vez más por el talento boliviano apoyando la producción audiovisual del videoclip "Fuertes" de la artista paceña Jooaquina Revollo, una canción inspirada en la fortaleza de la mujer. El sencillo Fuertes es el tercer corte del disco debut y homónimo de la cantante y compositora.

"En este particular momento, los artistas, a través de la música, tienen la opción de exponer situaciones que afectan a la sociedad en su conjunto. Como bien sabemos, la alta tasa de violencia de género y feminicidios en Bolivia es motivo de noticia a nivel mundial; es por eso que, mediante esta propuesta musical y la producción audiovisual que la acompaña, buscamos revalorizar la fortaleza femenina, mediante un mensaje positivo que destaca que hoy, nosotras, estamos más unidas y fuertes que nunca", asevera Joaquina.

Así, la producción audiovisual Fuertes reúne imágenes de mujeres en situación de fortaleza y en su vida cotidiana y en el video se destaca la diversidad de la mujer, además de hacer una mención especial en memoria de las mujeres víctimas de feminicidio y violencia de género, se exponen también datos estadísticos sobre la realidad boliviana.

INAUGURACIÓN
TAMBO BRASIL

El 5 de Marzo se realizó la inauguración del Tambo Brasil, una infraestructura que albergará a exponentes del arte en sus diversas manifestaciones. Fundación Viva apoyó esta iniciativa para su realización por tratarse de un tema ligado al Apoyo a la Cultura; uno de los pilares fundamentales de la misma.

La residencia artística está situada en la parte baja de la casona brasileña, la cual da a la avenida del Poeta y fue el arquitecto Freddy Mamani, quien después de haber alcanzado fama con sus cholets en la ciudad de El Alto, aceptó la invitación de la misión brasileña para darle vida al mencionado espacio con su colorida paleta, plasmando motivos andinos.

La noche inaugural, ante un nutrido grupo de invitados, el embajador brasileño destacó el talento de Mamani y el apoyo recibido de las empresas que contribuyeron de alguna manera para hacer posible la inauguración de la residencia artística y dijo que la casa artística refleja la relación de hermandad existente entre Bolivia y Brasil.

UNA INICIATIVA DE:

EMBAIXADA DO BRASIL LA PAZ

AUSPICIO DE: PETROBRAS Coral

Y APOYO DE: FUNDACIÓN VIVA

SE FILMA EL CORTOMETRAJE SAMI, PROYECTO GANADOR DE LA SEGUNDA VERSIÓN DEL FONDO PROCULTURAS

Alicia Lopez la joven cineasta terminó el rodaje de Sami, un film corto realizado gracias al apoyo del Fondo Proculturas.

Con una amplia experiencia en los sets de filmación, Alicia López terminó de rodar Sami, su primer cortometraje de autor, con un equipo reducido que cumplió con todas las medidas de bioseguridad recomendadas en un rodaje durante la pandemia.

El proyecto fue ganador del Fondo Proculturas de la Fundación Viva y Banco FIE. Ambas instituciones apuestan por reactivar el sector artístico cultural y de producción audiovisual con López como punta de lanza de una nueva etapa.

Formada como realizadora en la escuela de postgrado de la Universidad de Chile de Santiago, Alicia López tiene una nutrida experiencia publicitaria y es fundadora de la productora de audiovisual Mr. Pink, proyecto que comparte con Marcelo Villegas, Director de Fotografía y Productor Ejecutivo del film.

Con un sistema de turnos, la filmación garantizó que los distintos equipos que trabajaron durante el rodaje no interactúen al mismo tiempo. Por ejemplo, una vez realizados el maquillaje y la preparación de cámaras, los actores pasaban al set, acompañados sólo de un operador y de la Directora.

"*Creo que lo más bonito de esta producción es poder crear algo después de lo dura que ha sido la cuarentena para el rubro cinematográfico. Es un punto de partida haciendo lo que más nos gusta*", afirmó López acerca de las circunstancias a las que ha tenido que enfrentarse el proyecto.

Además de los actores principales, Sami cuenta con la participación de Pati García y Mariana Vargas. El cortometraje será presentado primero en festivales internacionales de cine y posteriormente en un lanzamiento local con todos sus participantes.

La Directora Ejecutiva de Fundación VIVA, Elizabeth Salguero manifestó que: "*a pesar de la pandemia, con creatividad y compromiso es posible seguir apoyando a las artes y culturas, fundamentales para recrear y acompañar la vida*".

El cortometraje retrata la relación de amistad entre Samuel (Enzo Malki), un joven tímido con rasgos Asperger, y Vicente (Luis Bredow), un músico veterano que pronto reconoce el talento especial del protagonista. La historia pretende abordar la angustia de "Sami" y el poder sanador que tienen la amistad y el arte.

PRO CULTURAS
FONDO DE PROMOCIÓN DE LAS ARTES E INICIATIVAS CULTURALES

FUNDACIÓN VIVA
www.fundacionviva.org

Banco Fie ¡eres tú!

CONCURSO DE VIDEOCLIPS MUSICALES

INICIATIVAS APOYADAS

Junto con el programa de radio "La Otra Vereda", se lanzó el primer concurso de videos clips musicales durante la cuarentena. Se apelo a la creatividad, a medidas de bioseguridad y nuevas tecnologías para hacer posible su envío por medios digitales. Se recibieron más de 100 obras de las cuales se difundieron a los 10 primeros ganador@s mediante redes sociales de la Fundación Viva.

CARTELERA PROCULTURAS ACTIVIDADES ARTÍSTICO CULTURALES DIFUNDIDAS EN EL MARCO DEL APOYO A LA CULTURA

De la misma manera, se abrió un espacio denominado "Cartelera Proculturas" para difundir varias actividades artistico culturales como una forma de apoyar a las culturas y l@s artistas durante la pandemia, asi como a todas las personas que pudieron disfrutar desde sus hogares.

Plataformas

LANZAMIENTOPLATAFORMA AMBIENTAL **PIENSA VERDE**

PERO PODEMOS SER PARTE DE LA SOLUCIÓN

Fundación Viva junto a Conservation Strategy Fund (CSF), Conservación Internacional (CI), Wildlife Conservation Society (WCS), Fundación para la Conservación del Bosque Chiquitano (FCBC), la Asociación Boliviana para la Investigación y Conservación de Ecosistemas Andino-Amazónicos (ACEAA) y la Fundación para el Desarrollo del Sistema Nacional de Áreas Protegidas (FUNDESNAP), Laboratorios Bagó de Bolivia S.A., Farmacorp, el Banco de Crédito de Bolivia BCP y la Embajada Británica son los miembros que conforman Plataforma Piensa Verde.

PIENSA VERDE, a través de un modelo innovador y pionero en nuestro país, busca construir alianzas entre distintos sectores de la sociedad boliviana que estén comprometidos con la conservación de nuestros bosques, áreas protegidas y especies, recaudando fondos, tanto del sector privado empresarial, como de la población boliviana en general. Tiene como fin difundir la necesidad de conservar el medio ambiente, incrementando el grado de conciencia e información sobre la misma; a tiempo de apoyar financieramente a proyectos destinados a la conservación de un modo eficiente.

La Plataforma pretende visibilizar el vínculo que existe entre las personas que viven en las ciudades con nuestros bosques, áreas protegidas y especies. Este puente tendrá como uno de sus pilares principales mejorar el

PiensaVerde
Plataforma ambiental

ENTIDADES MIEMBRO

FCBC · WCS · Conservación Internacional Bolivia · Farmacias Chávez · Fundación Viva · Bagó · Conservation Strategy Fund · BCP · Embajada Británica La Paz · aceaa Conservación Amazónica · SASA Servicios Ambientales S.A. · FUNDESNAP

nivel de información y conocimiento sobre el impacto que genera la deforestación en nuestra vida cotidiana, nuestra salud y nuestra economía, a fin de demostrar la fuerte dependencia que tenemos con el medio ambiente y su calidad. El segundo pilar estará vinculado a procesos de recaudación de fondos, para contribuir financieramente a proyectos de conservación que permitan garantizar el acceso al agua, la calidad del aire y el acceso a otros recursos y servicios que nos ofrecen los bosques.

En síntesis el objetivo de la Plataforma es conectar a las personas que viven en las ciudades con los bosques y reflejar los efectos de la deforestación en la vida cotidiana para concientizar sobre inmensa responsabilidad del ser humano con el medio ambiente, para seguir accediendo al agua, al aire y a otros recursos que brindan los bosques, de manera que las empresas y personas formen parte de la plataforma con aportes monetarios para financiar proyectos de conservación o voluntariado y apoyo institucional. Adicionalmente, a nivel nacional se concientizará sobre las especies en peligro de extinción, miles de ellas habitan en la Chiquitanía, así como la Amazonia y también son víctimas de la desaparición de millones de hectáreas diariamente. Bolivia se encuentra entre los cinco países más deforestados del mundo, situación que se agravó después de los incendios de septiembre y octubre de 2019.

Además, PIENSA VERDE busca contribuir a que el país alcance los compromisos ambientales establecidos en los Objetivos de Desarrollo Sostenible promovidos por Naciones Unidas, en particular al ODS 15: Gestionar sosteniblemente los bosques, luchar contra la desertificación, detener e invertir la degradación de las tierras y detener la pérdida de biodiversidad.

"Piensa Verde" opera bajo una estructura de instancias de decisión, gestión y administración:

- Comité Consultivo: Máxima instancia de decisión y compuesta por las ONGs, instituciones y empresas privadas que conforman la Plataforma.
- Secretaría Técnica: A cargo de CSF.
- Encargado de Manejo de Cuentas del Fondo: Fundación VIVA.

El lanzamiento de la plataforma se realizó en el Hotel Los Tajibos con la presencia de representantes de todas las ONGS miembros de la Plataforma, altos ejecutivos de las empresas que conforman la misma e invitados relacionados con el sector medioambiental, así como autoridades locales y nacionales, las cuales manifestaron su preocupación y compromiso con la causa.

Apoyo de la Fundación Viva durante el Covid 19 desde la plataforma

FUNDACION VIVA SE UNE A "CUENTAS TU", LA PLATAFORMA PARA CAPTAR Y ASIGNAR DONACIONES EN LA LUCHA CONTRA EL COVID

Con el propósito de captar y canalizar recursos financieros, materiales y humanos de forma transparente y eficiente en la lucha contra el COVID-19, desde el 12 de Marzo la Fundación VIVA se sumó a Cuentas Tú (https://www.cuentastu.org/), la primera plataforma colaborativa y participativa de donaciones en Bolivia.

En su primera fase, Cuentas Tú permite visualizar de manera automática y transparente los requerimientos y las donaciones que se efectúan en el país y realizar el seguimiento en tiempo real hasta su entrega al beneficiario final, lo que además incluye información al detalle sobre el origen de las donaciones, tiempos de entrega y destinatarios finales.

Los principales beneficiarios de esta plataforma son los hospitales públicos y los trabajadores de primera línea como bomberos, policías y personal de salud, quienes podrán subir sus requerimientos a la página de forma fácil y sencilla. De esta forma los donantes, que pueden ser personas o empresas que quieran aportar en especie o dinero, podrán ver las necesidades de cada institución y/o proyecto de manera focalizada.

Asimismo, Cuentas Tú facilita el acopio de las donaciones, sean en especie o dinero, poniendo a disposición de los donantes un equipo de voluntarios que recogerán las donaciones cumpliendo con todos los protocolos de bioseguridad correspondientes.

Esta plataforma brinda a las empresas y sociedad la posibilidad de donar de manera segura y transparente, llegando las donaciones a las personas e instituciones que realmente las necesitan a través de entregas públicas y descargos eficientes. Además es la primera plataforma colaborativa de su tipo en el país, cuenta con Fundación VIVA como socio estratégico para brindar el soporte institucional y mediante una cuenta del BCP se van a canalizar las donaciones. De igual modo, la Fundación VIVA forma parte del directorio para la asignación de recursos y contribuir en la difusión y gestión de comunicación.

En una primera etapa, las donaciones llegaron tanto a los hospitales, como unidades de apoyo en la lucha contra el COVID-19 que dependen del Gobierno Autónomo Departamental de La Paz y del Gobierno Autónomo Municipal de La Paz. Si bien la plataforma fue lanzada en una primera etapa en el departamento de La Paz, fue replicada en otros departamentos del país.

CUENTASTÚ

LOS HOSPITALES DE PUCARANI, ESCOMA Y DEL NIÑO RECIBEN DOTACIÓN DE INSUMOS DE BIOSEGURIDAD GRACIAS A LA PLATAFORMA “CUENTAS TU”, FUNDACIÓN VIVA Y COORDINACIÓN DEL SEDALP

La Plataforma CUENTAS TU y la Fundación VIVA gracias a la donación de NOKIA Finlandia, en coordinación con el Servicio Departamental de Autonomías del GADLP, entregaron un lote de insumos de bioseguridad a tres hospitales del departamento: Escoma y Pucarani, en el altiplano norte y del Niño, en La Paz el 3 de Junio.

Se entregaron en calidad de donación; máscaras faciales protectoras, barbijos KN95, termómetros infrarrojos y overoles de bioseguridad.

El aporte para estos centros de salud fue posible gracias al apoyo de Fundación VIVA y la coordinación entre la Plataforma “CUENTAS TU” y el Servicio Departamental de Autonomías del GADLP, entidad que trabaja en permanente contacto con los municipios, en cumplimiento de su objetivo de apoyar y promover el desarrollo integral, armónico y equilibrado del departamento de La Paz.

“Fuimos el nexo con la Plataforma CUENTAS TU para posibilitar que las donaciones gestionadas por Fundación VIVA lleguen a estos tres hospitales: de Pucarani, Escoma y del Niño. El Servicio Departamental de Autonomías está llevando a cabo la elaboración de las Estrategias de Desarrollo Integral de las regiones del departamento de La Paz, es así que pudimos hacer contacto con los hospitales de 2do nivel en el área rural y urbana”, explicó el arquitecto Dan Vargas, miembro del equipo técnico del SEDALP.

Los representantes de los centros hospitalarios beneficiados con la donación de los artículos de bioseguridad agradecieron las gestiones que les permitieron dotar de estos materiales de protección al personal de salud que hace frente al Coronavirus desde primera línea.

“Agradezco a la Plataforma Cuentas TU y Fundación VIVA por esta ayuda que nos permitirá proteger al personal de salud y atender en mejor medida a los pacientes sospechosos de COVID19, para quienes preparamos una sala de 12 unidades, con todas las medidas de bioseguridad y con personal especializado”, manifestó el director del Hospital del Niño “Dr. Ovidio Aliaga Uria”, Alfredo Mendoza.

“Por primera vez estamos recibiendo estos materiales de bioseguridad para el hospital de 2do. Nivel de Escoma, que atiende a cinco municipios de la provincia Camacho y como somos frontera con el Perú estamos en riesgo”, manifestó la subgobernadora Petrona Chávez.

FUNDACIÓN VIVA DONA INSUMOS DE BIOSEGURIDAD PARA MUNICIPIOS DE BENI

Como parte de sus acciones de apoyo a la lucha contra el COVID-19, la Fundación VIVA entregó insumos de bioseguridad mediante la plataforma Cuentas Tu gracias al apoyo de Nokia Finlandia donde su representante en Bolivia, Rolando Chavarría, gestionó la donación
La entrega consistió en un lote de 453 protectores faciales, 870 barbijos N95, 20 guantes de nitrilo, 80 enterizos, 9 oximetros, 10 termómetros, 9 tanques de oxígeno y 7 lámparas UV para 10 municipios del Beni que se encuentran afectados por la pandemia), la destacada actriz internacional boliviana, Carla Ortiz se hizo presente para entregar las donaciones en la ciudad.

Entre los municipios beneficiados con la donación se encuentran, Guayaramerin, San Ramón, San Andrés, Riberalta, San Borja, San Ignacio, Santa Ana, Exaltación y San Joaquín. Los principales beneficiarios de esta gestión son los hospitales públicos, así como el personal de salud de estos municipios. CuentasTú es la primera plataforma de donaciones en Bolivia que nació como una iniciativa ciudadana a la que se sumaron diferentes instancias públicas y privadas. Su propósito es captar y canalizar recursos financieros, materiales y humanos, de forma transparente y eficiente, para ayudar al sector salud y trabajadores de primera línea en la lucha contra esta pandemia, además la plataforma brinda la posibilidad de realizar un seguimiento al beneficiario final.

De manera específica, cada entidad o grupo de potenciales beneficiarios puede subir sus requerimientos de forma fácil y sencilla a la página https://www.cuentastu.org/. De esta manera, los donantes podrán identificar las necesidades concretas y focalizadas.

Asimismo, los donantes, sean personas o empresas, pueden efectuar sus aportes en dinero o en especie sin necesidad de dirigirse a un centro de acopio, ya que un equipo de voluntarios que cumple con todos los protocolos de bioseguridad se encarga de recoger las donaciones o, en su defecto, pueden efectuarse transferencias bancarias a través de una cuenta habilitada para tal fin.

ENTREGA DE KITS DE PRUEBAS ELISA EN BENI

En el mes de julio la Plataforma Cuentas Tú, de la cual Fundación Viva es socio estratégico, hizo entrega de 8 kits de pruebas Elisa al Banco de Sangre de Trinidad-Beni para que 380 personas puedan realizar su donación de plasma inmune contra el COVID-19. Esta plataforma tenía recaudado hasta el momento Bs 271.191 para apoyar a distintas causas en todo el país.

Para realizar donaciones ingresar a la página web: https://www.cuentastu.org/

APOYO A LA TELETÓN DE TARIJA MEDIANTE LA PLATATAFORMA CUENTAS TU

En el mes de julio se apoyó la Teletón organizada en Tarija "Por ti , por mi ,un suspiro de fe". Iniciativa que recaudó fondos para poder comprar ventiladores a los pacientes en terapia intensiva del Hospital San Juan de Dios.

VIVA A TRAVÉS DE LA FUNDACION VIVA SE SUMA A LA RED DE PACTO GLOBAL BOLIVIA

A través de Fundación VIVA, la operadora promoverá el empoderamiento de las mujeres en la empresa.

Como muestra de su compromiso con la aplicación de los principios universales que promueve la Organización de Naciones Unidas (ONU), VIVA Nuevatel se unió a la Red del Pacto Global Bolivia, una iniciativa que en el país es impulsada por la Confederación de Empresarios Privados de Bolivia (CEPB), a través de su Unidad de Responsabilidad Social Empresarial (URSE), y que apuesta por una economía y un desarrollo más sostenible e incluyente.

De esta manera, VIVA será parte de la red de empresas que encaran sus estrategias y operaciones en línea con principios que comprenden Derechos Humanos, Estándares Laborales, Medio Ambiente, Transparencia y Anticorrupción. El fin último es impulsar, desde el ámbito corporativo, acciones que apuntalen los Objetivos del Desarrollo Sostenible.

En ese sentido, la operadora de telecomunicaciones se adhirió a los principios específicos de Empoderamiento de las Mujeres en las Empresas (WEPs, por sus siglas en inglés), lo que conlleva estimular acciones como la promoción de las mujeres al más alto nivel, así como la igualdad de género, el trato equitativo, el cuidado de la salud, la seguridad y la generación de oportunidades tanto de formación como de desarrollo profesional, entre otros.

"Son principios con los que VIVA comulga plenamente, que forman parte de los tiempos que corren y que ofrecen orientación concreta sobre cómo empoderar a las mujeres en el lugar de trabajo, en el mercado laboral y en la comunidad", expresó el Gerente General de Viva Nuevatel, Tomas Pérez-Ducy, a tiempo de valorar el ingreso de la compañía a la Red de Pacto Global Bolivia. Según ONU Mujeres, lograr que la brecha de género se cierre en las empresas podría aumentar el PIB per cápita en América Latina en un 14%, mientras que el PIB mundial crecería un 26% hasta el año 2030, si es que las mujeres tuvieran las mismas condiciones en el trabajo que los hombres.

Desde la Fundación VIVA, en coordinación con VIVA Nuevatel, la Directora Ejecutiva, Elizabeth Salguero informó que "se ha planificado la aplicación de las herramientas y metodologías promovidas por ONU Mujeres para la capacitación de empresas, y así, contribuir con el cumplimiento de los Objetivos de Desarrollo Sostenible (ODS), particularmente los referidos a Igualdad de Género (ODS 5), Trabajo Decente y Crecimiento Económico (ODS 8), Reducción de Desigualdades (ODS 10) y Alianzas para Lograr los Objetivos (ODS 17).

UN GLOBAL COMPACT Pacto Global Red Bolivia

CEPB Confederación de Empresarios Privados de Bolivia

Apoyo de Fundación Viva durante el covid 19 desde la plataforma Piensa Verde

PLATAFORMA PIENSA VERDE REALIZA LA ENTREGA DE DONACIONES PARA GUARDAPARQUES DEL SERNAP

La Plataforma Ambiental Piensa Verde, de la cual Fundación Viva es integrante, realizó la donación de medicamentos, insumos de bioseguridad y productos de desinfección para los guardaparques del Servicio Nacional de Áreas Protegidas (SERNAP) en Septiembre, con la finalidad de ayudar tanto a prevenir contagios, como paliar los casos positivos de COVID-19.

Fundación VIVA, junto a Conservation Strategy Fund (CSF), Conservación Internacional (CI), Wildlife Conservation Society (WCS), Fundación para la Conservación del Bosque Chiquitano (FCBC), la Asociación Boliviana para la Investigación y Conservación de Ecosistemas Andino-Amazónicos (ACEAA) y la Fundación para el Desarrollo del Sistema Nacional de Áreas Protegidas (FUNDESNAP), Laboratorios Bagó de Bolivia S.A., el Banco de Crédito de Bolivia BCP, Farmacias Chávez y la Embajada Británica conforman la Plataforma.

PIENSA VERDE, a través de un modelo innovador y pionero en nuestro país, busca construir alianzas entre distintos sectores de la sociedad boliviana que estén comprometidos con la conservación de nuestros bosques, áreas protegidas y especies en peligro de extinción, recaudando fondos, tanto del sector privado empresarial, como de la población boliviana en general. Tiene como fin difundir la necesidad de conservar el medio ambiente, incrementando el grado de conciencia e información sobre la misma; a tiempo de apoyar financieramente a proyectos destinados a la conservación de un modo eficiente.

En la entrega de este donativo estuvieron presentes Maikol Melgar Pareja, director del Servicio Nacional de Áreas Protegidas (SERNAP), Alfonso Malky representante de la Secretaría Técnica de Piensa Verde y director de CSF, Elizabeth Salguero, directora de la Fundación Viva y la activista Claudia Cárdenas.

3 Reconocimientos

FUNDACION VIVA RECIBE PREMIO MAYA
POR MEJOR LABOR DE RESPONSABILIDAD AMBIENTAL

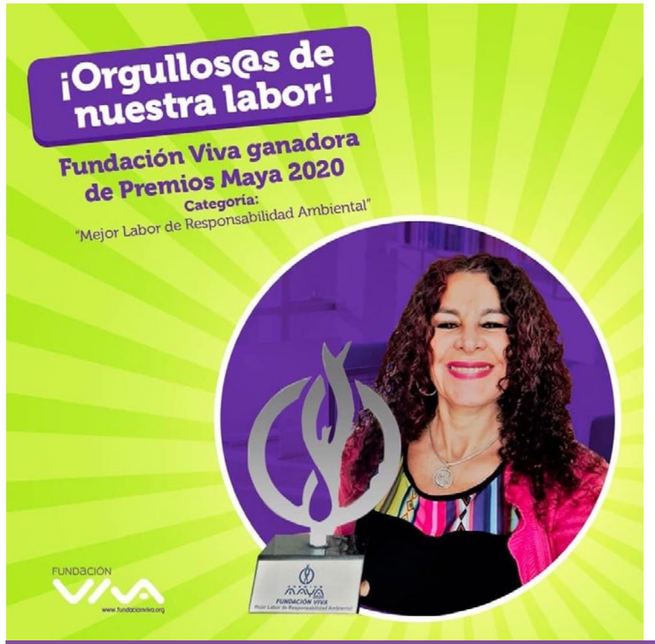

Los premios MAYA 2020 reconocieron a las entidades más importantes del sector empresarial. La ceremonia se llevó a cabo el 7 de noviembre en una transmisión online vía Youtube y por la Red ATB , con los gerentes generales Mario Serrano y Vivi Colombo como anfitriones.

Elizabeth Salguero, Directora Ejecutiva de la Fundación Viva, destacó que recibir el premio a "Mejor labor de Responsabilidad Ambiental" reconoce y visibiliza públicamente el trabajo y compromiso que desarrolla la Fundación Viva por el medio ambiente. También es un reconocimiento a todos los clientes de VIVA, porque gracias a ellos la empresa puede destinar recursos para que se desarrollen los programas de Responsabilidad Social Empresarial".

La clave del éxito de Fundación Viva es el compromiso, la dedicación y las alianzas con instituciones públicas y privadas. Se trata de entender que cuidar el medio ambiente es tarea de todos. Unidos somos más fuertes a la hora de concientizar sobre la necesidad de cuidar nuestro medio ambiente.

A futuro, la Fundación Viva planea seguir adelante con el Programa de Medio Ambiente y retomar el Proyecto para reciclar Residuos Eléctricos y Electrónicos a nivel nacional.

FUNDACION VIVA RECIBE EL RECONOCIMIENTO A LA RESILIENCIA 2020

Con el objetivo de reconocer a las empresas que se destacaron en ayudar durante la emergencia sanitaria, es que la Cámara Nacional de Industrias (CNI), La Unión Europea, InfoRSE y Gente Motivando Gente, entregaron a la Fundación VIVA el reconocimiento a la Resiliencia y al mérito por la solidaridad, innovación de productos y servicios.

Así mismo, por el compromiso que asumió la Fundación VIVA para atender la emergencia sanitaria, durante la cuarentena por la pandemia del COVID-19, y haber demostrado que, en tiempos difíciles, lideraron iniciativas para seguir generando confianza entre sus grupos de interés y la sociedad civil en general, contribuyendo a salvaguardar la seguridad de la población y a la reactivación económica y social del país.

"Como Fundación VIVA, estamos muy agradecidos por este reconocimiento, y esto nos motiva a seguir ayudando desde el lugar que nos toca, entendemos que ha sido un año complejo para todos y todas pero dentro de nuestras posibilidades intentaremos ayudar siempre a los que más lo necesiten" afirmó, Elizabeth Salguero, directora de la fundación VIVA.

Las líneas gratuitas que se pusieron a disposición para la atención a distancia de enfermos de COVID, la contención emocional y la ayuda psicológica fueron de mucha ayuda a las personas que estaban imposibilitadas de contar con estos servicios a causa de la cuarentena, también se realizó una atención especializada para personas de la tercera edad y para casos de violencia intrafamiliar. Además, se distribuyeron medicinas y elementos de bioseguridad a los sectores más vulnerables y a la primera línea de médicos que atendió a las personas enfermas.

Un comité evaluador conformado por especialistas en RSE y representantes de las organizaciones que apoyan esta iniciativa observaron y evaluaron las acciones o proyectos que describió cada empresa en cuatro categorías: Solidaridad, Sostenibilidad, Innovación de productos y Servicios y empleabilidad.

En total fueron galardonadas 43 empresas que en tiempos de crisis lideraron las iniciativas para salir adelante y contribuir al país.

GMG GENTE MOTIVANDO GENTE

Unión Europea

4 Otras Actividades

WEBINARS CON INVITADAS INTERNACIONALES Y NACIONALES

Con el objetivo de entender mejor los diferentes tipos de violencia y brindar mayor información sobre la contención emocional, se realizaron conversatorios mediante la plataforma Go to Webinar y de igual manera fueron transmitidos en la página de Facebook de la Fundación.

CLUB DE VOLUNTARI@S
VIVA EN ACCIÓN

El Club de Voluntarios y Voluntarias "Viva en Acción" de La Paz realizó distintas actividades a nivel interno de la empresa durante la gestión 2020:

- Apoyo hogar de niños de localidad de Lupalaya con material escolar, libros, insumos de limpieza, ropa, enseres de cocina, juguetes, etc.
- Campaña de recaudación de fondos durante la pandemia.
- Campaña de tanques de oxígeno, se logró comprar 5 tanques de oxígeno que están dispuestos para colaboradores de la empresa y familiares en primer grado.
- Apoyo al Beni para la compra de barbijos y otros insumos en época de pandemia

CLUB DE VOLUNTARIOS VIVA EN ACCIÓN

JUGUETON CAMBA

Fundación Viva apoyó la iniciativa "Jugueton Camba" que tuvo por objetivo recaudar alrededor de 10.000 juguetes y distribuirlos a niños y niñas de familias menos favorecidas, además de contagiar esperanza a la población cruceña y sobre todo despertar en la gente el espíritu navideño, el Hotel Radisson Golf Spa y SCZ Channel, presentaron en una conferencia de prensa la campaña denominada ¨JUGUETON CAMBA 2020¨, evento que contó con la presencia de medios de comunicación y representantes de las distintas empresas que ya dijeron sí a esta importante actividad benéfica.

En la conferencia de lanzamiento se dió a conocer las estrategias que se utilizaron para esta campaña, la forma de realizar donaciones de juguetes y se dieron a conocer los centros de acopio.

La entrega de los juguetes se realizó el 23 de diciembre en una caravana que partió desde el mismo Hotel con dirección a barrios de familias menos favorecidas. Además, toda la iniciativa fué promocionada por todas las redes sociales con fotos y videos donde se mostraron las acciones que se llevaron a cabo durante los 22 días de campaña.

Empresas que participaron en el Juguetón Camba 2020 fueron: Radisson Hotel Santa Cruz,SCZ Channel, Policía Boliviana, Gobierno Municipal, Agua Forest, ACCC, Supermercados Fidalga, Protege tu corazón, Makro Parque, Reciglass, SBC, Restaurante Nueva China, Sofar, Techo, Hauscenter, Cruzimex, ATB, Super K'jaras, Colorines, Juventud Diferente, Publicity, Que buen plan, Líderes de opinión, Hugo Cabrera, Desireé Durán, Thalma Roca, Joseca,Ghigo Flow.Orquesta de Oro y Fundacion Viva.

5 Estados Financieros

LATAM TEAM
AUDIT AND CONSULTING S.R.L.

INFORME DEL AUDITOR INDEPENDIENTE

A los señores
Directores de
FUNDACIÓN ESTAS VIVO
La Paz

Opinión

Hemos auditado los estados financieros de Fundación Estás Vivo, que comprenden el estado de situación patrimonial al 31 de diciembre de 2020 y el correspondiente estado de actividades y el estado de flujo de efectivo por el ejercicio terminado en esa fecha, así como las Notas explicativas 1 a 8 que se acompañan, que incluyen un resumen de las políticas contables significativas.

En nuestra opinión, los estados financieros adjuntos presentan razonablemente, en todos los aspectos materiales, la situación financiera de Fundación Estás Vivo al 31 de diciembre de 2020, así como sus resultados y flujo de efectivo por el ejercicio terminado en esa fecha, de conformidad con Normas de Contabilidad Generalmente Aceptadas en Bolivia.

Fundamento de la Opinión

Hemos llevado a cabo nuestra auditoría de conformidad con Normas de Auditoría Generalmente Aceptadas en Bolivia. Nuestras responsabilidades de acuerdo con dichas normas se describen más adelante en la sección Responsabilidades del auditor en relación con la auditoría de los estados financieros de nuestro informe. Somos independientes de la Fundación, de conformidad con el Código de Ética para Profesionales de Contabilidad junto con los requerimientos de ética que son aplicables, a nuestra auditoría de los estados financieros en Bolivia y hemos cumplido las demás responsabilidades de ética de conformidad con esos requerimientos. Consideramos que la evidencia de auditoría que hemos obtenido proporciona una base suficiente y adecuada para nuestra opinión.

Responsabilidades de la administración y de los responsables del gobierno de la Fundación en relación con los estados financieros

La administración de la Fundación es responsable de la preparación y presentación razonable de los estados financieros adjuntos de conformidad con las Normas de Contabilidad Generalmente Aceptadas en Bolivia y del control interno que la administración considere necesaria para permitir la preparación de estados financieros libres de incorrección material debido a fraude o error.

En la preparación de los estados financieros la administración es responsable de la valoración de la capacidad de la Fundación para continuar como empresa en funcionamiento, revelando, según corresponda, las cuestiones relacionadas con la empresa en funcionamiento utilizando el principio contable de empresa en funcionamiento, excepto si la administración tiene intención de liquidar la Fundación o de cesar sus operaciones, o bien no exista otra alternativa realista.

Los responsables del gobierno de la Fundación son responsables de la supervisión del proceso de información financiera de la Fundación.

Responsabilidades del auditor en relación con la auditoria de los estados financieros

Nuestros objetivos son obtener una seguridad razonable de que los estados financieros en su conjunto están libres de incorrección material, debido a fraude o error y emitir un informe de auditoría que contiene nuestra opinión. Seguridad razonable es un alto grado de seguridad pero no garantiza que una auditoría realizada de conformidad con Normas de Auditoria Generalmente Aceptadas en Bolivia siempre detecte una incorrección material cuando exista. Las incorrecciones pueden deberse a fraude o error y se consideran materiales si, individualmente o de forma agregada, puede preverse razonablemente que influyan en las decisiones económicas que los usuarios toman basándose en los estados financieros.

Como parte de una auditoria de conformidad con Normas de Auditoría Generalmente Aceptadas en Bolivia, aplicamos nuestro juicio profesional y mantenemos una actitud de escepticismo profesional durante toda la auditoria, también:

- Identificamos y valoramos los riesgos de incorrección material en los estados financieros, debido a fraude o error, diseñamos y aplicamos procedimientos de auditoria para responder a dichos riesgos y obtenemos evidencia de auditoria suficiente y adecuada para proporcionar una base para nuestra opinión. El riesgo de no detectar una incorrección material debido a fraude es más elevado que en el caso de una incorrección material debido a error, ya que el fraude puede implicar colusión, falsificación, omisiones, deliberadas, manifestaciones intencionadamente erróneas o la elusión del control interno.

- Obtenemos conocimiento del control interno relevante para la auditoría con el fin de diseñar procedimientos de auditoría que sean adecuados en función de las circunstancias y no con la finalidad de expresar una opinión sobre la eficacia del control interno de la entidad.

- Evaluamos la adecuación de las políticas contables aplicadas y la razonabilidad de las estimaciones contables y la correspondiente información revelada por la gerencia.

- Concluimos sobre lo adecuado de la utilización, por parte de la gerencia del principio contable de empresa en funcionamiento y basándonos en la evidencia de auditoria obtenida, concluimos sobre si existe o no la incertidumbre material relacionado con hechos o con condiciones que pueden generar dudas significativas sobre la capacidad de la entidad para continuar como empresa en funcionamiento. Si concluimos que existe una incertidumbre importante, se requiere que llamemos la atención en nuestro informe de auditoría sobre la correspondiente información revelada en los estados financieros o, si dicha revelación es insuficiente o no adecuada, que expresemos una opinión modificada. Nuestras conclusiones se basan en la evidencia de auditoria obtenida hasta la fecha de nuestro informe de auditoría. Sin embargo, hechos o condiciones futuras pueden ser causa de que la entidad deje de ser una empresa en funcionamiento.

- Evaluamos la presentación global, la estructura y el contenido de los estados financieros, incluida la información revelada, y si los estados financieros representan las transacciones y hechos subyacentes de un modo que logran la presentación razonable.

Comunicamos con los responsables del gobierno de la Fundación en relación con, entre otras cuestiones, el alcance y el momento de realización de la auditoria planificada y los hallazgos

significativos de la auditoría, así como cualquier deficiencia significativa del control interno que identificamos en el transcurso de la auditoría.

También proporcionamos a los responsables del gobierno de la Fundación una declaración de que hemos cumplido los requerimientos de ética aplicables en relación con la independencia y comunicado con ellos acerca de todas las relaciones y demás cuestiones de las que se puede esperar razonablemente que puedan afectar a nuestra independencia y, en su caso, las correspondientes salvaguardas.

LATAM TEAM AUDIT AND CONSULTING S.R.L.

(Socio)
Roger Montecinos Paredes
MAT. PROF. N° CAUB-5399
MAT. PROF. N° CAULP-2417

La Paz, 16 de abril de 2021

FUNDACION "ESTAS VIVO"

ESTADO DE SITUACION PATRIMONIAL
AL 31 DE DICIEMBRE DE 2020 Y 2019

	Nota	2020	2019 (Reexpresado y Reclasificado)
		Bs	Bs
ACTIVO			
ACTIVO CORRIENTE			
Disponibilidades	5a)	1.585.532	1.761.048
Otras cuentas por cobrar		5.685	8.224
Total del activo corriente		1.591.217	1.769.272
ACTIVO NO CORRIENTE			
Activo Fijo neto de Depreciación Acumulada	5b)	31.100	41.570
Total del activo no corriente		31.100	41.570
Total del activo		1.622.317	1.810.842
PASIVO			
PASIVO CORRIENTE			
Proveedores por pagar		105.568	695.598
Deudas fiscales y sociales		82.962	130.119
Total del pasivo corriente		188.530	825.717
PASIVO NO CORRIENTE			
Previsión para indemnizaciones		88.248	62.372
Total del pasivo no corriente		88.248	62.372
Total del pasivo		276.778	888.089
Activos no restringidos	5c)	1.345.539	922.753
Total del pasivo y patrimonio neto		1.622.317	1.810.842

Las notas 1 a 8 que se acompañan, forman parte integrante de este estado.

Leonardo Saunero
Presidente del Directorio

Elizabeth Salguero
Gerente Fundación Estas Vivo

Julio César Larrazábal
Contador General

FUNDACION ESTAS VIVO

ESTADO DE ACTIVIDADES
POR LOS EJERCICIOS TERMINADOS AL 31 DE DICIEMBRE DE 2020 Y 2019

	Nota	2020 Bs	2019 (Reexpresado) Bs
Cambios en activos netos no restringidos			
Ingresos por donación	5d)	3.222.741	5.200.866
Total ingresos		3.222.741	5.200.866
Egresos			
Costos operacionales	5e)	(1.964.785)	(3.847.595)
Gastos administrativos	5f)	(824.237)	(1.121.469)
Total egresos		(2.789.022)	(4.969.064)
Cambios en activos netos		**433.719**	**231.801**
Activos Netos al inicio del ejercicio		922.753	703.263
Ajuste por actualización		(10.933)	(12.311)
Activos netos al cierre del ejercicio		**1.345.539**	**922.753**

Las notas 1 a 8 que se acompañan, forman parte integrante de este estado.

Leonardo Saunero
Presidente del Directorio

Elizabeth Salguero
Gerente Fundación Estas Vivo

Julio César Larrazábal
Contador General

FUNDACION ESTAS VIVO

ESTADO DE FLUJO DE EFECTIVO
POR LOS EJERCICIOS TERMINADOS EL 31 DE DICIEMBRE DE 2020 Y 2019

	2020 Bs	2019 (Reexpresado) Bs
Fondos generados por actividades de operación		
Cambios en activos netos	433.719	231.801
Partidas que han afectado al resultado de actividades del ejercicio que no han generado movimiento de fondos		
Depreciaciones y amortizaciones	12.363	21.427
Provisiones y previsiones	45.182	19.197
Ajuste por inflacion	(10.933)	(13.817)
Incremento (Disminución) neto de activos y pasivos		
(Incremento) Disminución en otras cuentas por cobrar	2.539	(1.939)
Incremento (Disminución) de proveedores por pagar	(590.030)	210.733
Incremento (Disminución) de deudas fiscales sociales	(47.157)	3.052
Pagos por beneficios sociales	(19.305)	(41.375)
Total fondos originados en actividades de operación	**(173.622)**	**429.079**
Incremento (disminución) en actividades de inversión		
Incremento de activos fijos	(1.894)	(10.222)
Total fondos aplicados a actividades de inversión	**(1.894)**	**(10.222)**
Incremento (Disminución) neta de efectivo del ejercicio	(175.516)	418.857
Efectivo al inicio del ejercicio	1.761.048	1.342.191
Efectivo al cierre del ejercicio	**1.585.532**	**1.761.048**

Las notas 1 a 8 que se acompañan, forman parte integrante de este estado.

Leonardo Saunero
Presidente del Directorio

Elizabeth Salguero
Gerente Fundación Estas Vivo

Julio César Larrazábal
Contador General

6 Publicaciones

34 ECONOMIA PROMOCIONES

VIVA SE SUMA A LA RED DE PACTO GLOBAL BOLIVIA

A través de Fundación VIVA, la operadora promoverá el empoderamiento de las mujeres en las empresas

Como muestra de su compromiso con la aplicación de los principios universales que promueve la Organización de Naciones Unidas (ONU), VIVA Nuevatel se unió a la Red del Pacto Global Bolivia, una iniciativa que en el país es impulsada por la Confederación de Empresarios Privados de Bolivia (CEPB), a través de su Unidad de Responsabilidad Social Empresarial (URSE), y que apuesta por una economía y un desarrollo más sostenibles e inclusivos.

De esta manera, VIVA será parte de la red de empresas que encaran sus estrategias y operaciones en línea con principios que comprenden Derechos Humanos, Estándares Laborales, Medio Ambiente, Transparencia y Anticorrupción. El fin último es impulsar, desde el ámbito corporativo, acciones que apuntalen los Objetivos del Desarrollo Sostenible.

En ese sentido, la operadora de telecomunicaciones se adhirió a los principios específicos de Empoderamiento de las Mujeres en las Empresas (WEPs, por sus siglas en inglés), lo que conlleva estimular acciones como la promoción de las mujeres al más alto nivel, así como la igualdad de género, el trato equitativo, el cuidado de la salud, la seguridad y la generación de oportunidades tanto de formación como de desarrollo profesional, entre otros.

"Son principios con los que VIVA comulga plenamente, que forman parte de los tiempos que corren y que ofrecen orientación concreta sobre cómo empoderar a las mujeres en el lugar de trabajo, en el mercado laboral y en la comunidad", empezó el Gerente General de Viva Nuevatel, Tomas Pérez-Ducy, a tiempo de valorar el ingreso de la compañía a la Red de Pacto Global Bolivia.

Según ONU Mujeres, lograr que la brecha de género se cierre en las empresas podría aumentar el PIB por cápita en América Latina en un 14%, mientras que el PIB mundial crecería un 26% hasta el año 2030, si es que las mujeres tuvieran las mismas condiciones en el trabajo que los hombres.

Desde la Fundación VIVA, en coordinación con VIVA Nuevatel, la Directora Ejecutiva, Elizabeth Salguero informó que "se ha planificado la aplicación de las herramientas y metodologías proporcionadas por ONU Mujeres para la capacitación de empresas, y así, contribuir con el cumplimiento de los Objetivos de Desarrollo Sostenible (ODSs), particularmente los referidos a Igualdad de Género (ODS 5), Trabajo Decente y Crecimiento Económico (ODS 8), Reducción de Desigualdades (ODS 10) y Alianzas para Lograr los Objetivos (ODS 17).

3A • COMBINACIÓN

RadioCamba.com Multimedia de Prensa

INICIO NOTICIAS EMPRECRUZ.COM VARIEDADES OPINION

RSE - Imagen

Concurso Nacional de Fotografía sobre la Naturaleza premió a sus ganadores

El evento de esta 9na. versión se realizó en el Urubó.

Ejecutivos de las entidades patrocinadoras, los ganadores del concurso y otros invitados especiales.

NOVENO CONCURSO DE FOTOGRAFÍA PREMIA A AMANTES DE LA NATURALEZA

EDUARDO FORNO Director Ejecutivo de Conservación Internacional Bolivia

FUNDACIÓN VIVA INCENTIVA EL CUIDADO DEL MEDIO AMBIENTE.

Fundación VIVA, Samsung y Conservación Internacional Bolivia, premiaron a los participantes de la novena versión del Concurso Nacional de Fotografía, bajo el slogan "Enfócate en lo que realmente importa". La premiación se llevó a cabo en el Hotel Radisson, al lugar asistieron más de 150 invitados entre ejecutivos y los ganadores que compartieron junto a Fundación VIVA las imágenes premiadas del concurso que fue lanzado en septiembre del año pasado.

Este año se sumaron dos nuevas categorías, que fueron incluidas para evidenciar la presencia de especies de animales y plantas existentes en las ciudades, y para fortalecer y crear conciencia sobre la convivencia con la naturaleza en el entorno inmediato urbano, denominada "Naturaleza y Ciudades".

Entre los ganadores se encuentran: Jean-Philippe Miller, de Australia, en la categoría Especies Bolivianas en Peligro de extinción con una fotografía del jaguar, Gabriela Villanueva, de La Paz, en la categoría Áreas Protegidas con una fotografía tomada en el Parque Nacional y Área Natural de Manejo Integrado Cotapata (PN-ANMI Cotapata), Evelio Ayaviri Arcos, de Santa Cruz, ganador en la categoría Naturaleza y Ciudades y María de los Ángeles Alanes Molina, de Cochabamba, fue la ganadora en la categoría Compromiso con la Naturaleza.

Viva logra resultados con cuatro actividades

RSE. La fundación de la telefónica interviene en diferentes segmentos

W. V. ■ LA PAZ

Viva presentó los logros que alcanzó con su fundación en temas relacionados a seguridad ciudadana y lucha contra la violencia, protección del medio ambiente, uso responsable de las nuevas tecnologías y promoción de las artes y culturas.

En medio ambiente recaudó fondos para apoyar la lucha contra los incendios forestales en la Chiquitanía y apoyó, en el lugar, al rescate de 156 animales de 39 especies, entre otros, detalló Elizabeth Salguero, directora de Fundación Viva.

En reciclaje de residuos de aparatos eléctricos y electrónicos acopió 253 toneladas de estos desechos que se entregaron a operadores autorizados; capacitó en la actividad a 350 micro gestores urbanos y donó 4.516,45 kilos de papel y cartón residual para su reincorporación al ciclo productivo.

En apoyo a las industrias culturales del país lanzó junto al Banco FIE la segunda versión del Fondo Proculturas.

En seguridad ciudadana y lucha contra la violencia capacitó a más de 350 efectivos policiales en atención a víctimas, autocontención y actualización de leyes; llevó a cabo campañas para la lucha contra la violencia de género en festividades nacionales; lanzó el Desafío Empresarial "Otra publicidad es posible"; y brindó talleres para elaborar mensajes comunicacionales y publicitarios no sexistas y desde la igualdad de género, entre otros.

CLUB100 BolivianBusiness

NUEVATEL PCS DE BOLIVIA 11

Sus 550 MM de inversión desde su creación

DESTACADO

1.400 Empleos generó Nuevatel en Bolivia.

+500 Millones de dólares invirtió, la compañía desde su creación.

Tomás Pérez-Ducy Gerente General (CEO)

LOGROS 2019

RSE

en varias áreas

Los logros de la Fundación Viva con la ciudad

Todos los años, la Fundación VIVA realiza un trabajo sostenido en temas relacionados a seguridad ciudadana y lucha contra la violencia, protección del medio ambiente, uso responsable de las nuevas tecnologías y promoción de las artes y culturas. Este 2019 no fue la excepción."Estamos orgullosos de los resultados obtenidos en esta gestión, ya que se percibe cada vez más el impacto positivo de cada uno de los proyectos que realiza la Fundación VIVA en la comunidad. Para ello ha sido muy importante la participación y toma de conciencia de la gente sobre estos temas en los que trabajamos arduamente todo el año", destacó Elizabeth Salguero, Directora Ejecutiva de la Fundación VIVA.

En el marco de su trabajo por el medio ambiente, Fundación VIVA hizo la recaudación de una importante suma de dinero para apoyar a la campaña solidaria para los incendios forestales en la Chiquitanía en el mes de agosto, mediante la Plataforma GoFundMe, el Club de Voluntarios de Viva. Gr cias a la movilización de recursos logró comprar 175 kits de segurida para bomberoy voluntarios, alquil de baños químicos y duchas móvil en la localidad de Taperas, así mism la compra de chatas con bomba tanque para el Municipio de San Xa er y se realizó una donación a Sen Verde para la ejecución de su plan trabajo en pro del cuidado de los ar males rescatados.

Premian a ganadores del noveno concurso nacional de fotografía sobre la naturaleza

Contacto Económico / Febrero 13, 2020

Me gusta 0 Compartir Twittear Compartir

Pacto Global Red Bolivia · URSE Unidad de Responsabilidad Social Empresarial · CEPB

VIVA SE SUMA A LA IGUALDAD DE GENERO DE LA RED DE PACTO GLOBAL BOLIVIA

EL ABC DE LA RSE

Tomás Pérez Ducy
GERENTE GENERAL
Viva Nuevatel

A través de Fundación VIVA, la operadora telefónica promoverá la igualdad de género y el empoderamiento de las mujeres en las empresas. Como muestra de su compromiso con la aplicación de los principios universales que promueve la Organización de Naciones Unidas (ONU), VIVA Nuevatel se unió a la Red del Pacto Global Bolivia, una iniciativa que en el país es impulsada por la Confederación de Empresarios Privados de Bolivia (CEPB), a través de su Unidad de Responsabilidad Social Empresarial (URSE), y que apuesta por una economía y un desarrollo más sostenible e incluyente.

De esta manera, VIVA ya es parte de la red de empresas que encaran sus estrategias y operaciones en línea con principios que comprenden Derechos Humanos, Estándares Laborales, Medio Ambiente, Transparencia y Anticorrupción. El fin último es impulsar, desde el ámbito corporativo, acciones que apuntalen los Objetivos del Desarrollo Sostenible. En ese sentido, como operadora de telecomunicaciones nos adherimos también a los principios específicos de Empoderamiento de las Mujeres en las Empresas (WEPs, por sus siglas en inglés), lo que conlleva estimular acciones como la promoción de las mujeres al más alto nivel, así como la igualdad de género, el trato equitativo, el cuidado de la salud, la seguridad y la generación de oportunidades tanto de formación como de desarrollo profesional, entre otros.

Particularmente antes de que se declarara la cuarentena por la Pandemia del COVID19, la empresa posibilitó a sus colaboradoras seguir trabajando desde sus hogares para cuidarse y poder compatibilizar el ámbito laboral y el familiar. Posteriormente contar con todos los insumos de bioseguridad y continuar con formación y capacitación vía online.

De esa manera, VIVA comulga plenamente con los principios WEPs, que forman parte de los tiempos que corren y que ofrecen orientación concreta sobre cómo empoderar a las mujeres en el lugar de trabajo, en el mercado laboral y en la comunidad. Según ONU Mujeres, lograr que la brecha de género se cierre en las empresas podría aumentar el PIB per cápita en América Latina en un 14%, mientras que el PIB mundial crecería un 26% hasta el año 2030, si es que las mujeres tuvieran las mismas condiciones en el trabajo que los hombres.

Desde la Fundación VIVA, en coordinación con VIVA Nuevatel, se está planificando la aplicación de las herramientas y metodologías promovidas por ONU Mujeres para la capacitación de la empresa y así contribuir con el cumplimiento de los Objetivos de Desarrollo Sostenible (ODS), particularmente los referidos a Igualdad de Género (ODS 5), Trabajo Decente y Crecimiento Económico (ODS 8), Reducción de Desigualdades (ODS 10) y Alianzas para Lograr los Objetivos (ODS 17).

@FUNDACION.VIVA

LOGROS EN BOLIVIA DE LA FUNDACIÓN VIVA EN 2019

Todos los años, la Fundación Viva realiza un trabajo sostenido en temas relacionados con seguridad ciudadana y lucha contra la violencia, protección del medioambiente, uso responsable de las nuevas tecnologías y promoción de las artes y culturas. Este 2019 no fue la excepción, dice un boletín informativo de la Fundación Viva.

"Estamos orgullosos de los resultados obtenidos en esta gestión, ya que se percibe cada vez más el impacto positivo de cada uno de los proyectos que realiza la Fundación Viva en la comunidad. Para ello ha sido muy importante la participación y toma de conciencia de la gente sobre estos temas en los que trabajamos arduamente todo el año", destacó Elizabeth Salguero, directora ejecutiva de la Fundación Viva.

En el marco de su trabajo por el medioambiente, Fundación Viva hizo la recaudación de una importante suma de dinero para apoyar a la campaña solidaria para los incendios forestales en la Chiquitania en el mes de agosto, mediante la Plataforma GoFundMe, y el Club de Voluntarios de Viva. Gracias a la movilización de recursos se logró comprar 175 kits de seguridad para bomber@s y voluntari@s, alquiler de baños químicos y duchas móviles en la localidad de Taperas. Así mismo, la compra de chatas con bomba y tanque para el municipio de San Xavier y se realizó una donación a Senda Verde para la ejecución de su plan de trabajo en pro del cuidado de los animales rescatados, dice información de la empresa de telecomunicaciones.

Gracias a la línea gratuita 800142052, que se puso a disposición de la Dirección de Recursos Naturales (Direna), se logró rescatar a 155 animales de 39 especies, añade la Fundación Viva.

"En 2020 el reto es amplificar esta conciencia ambiental en el país porque es responsabilidad de todos y todas cuidar el planeta en el que vivimos", enfatizó Salguero.

El Día DIGITAL

Todos los años, la Fundación VIVA realiza un trabajo sostenido en temas relacionados a seguridad ciudadana y lucha contra la violencia, protección del medio ambiente, uso responsable de las nuevas tecnologías y promoción de las artes y culturas. Este 2019 no fue la excepción."Estamos orgullosos de los resultados obtenidos en esta gestión, ya que se percibe cada vez más el impacto positivo de cada uno de los proyectos que realiza la Fundación VIVA en la comunidad. Para ello ha sido muy importante la participación y toma de conciencia de la gente sobre estos temas en los que trabajamos arduamente todo el año", destacó Elizabeth Salguero, Directora Ejecutiva de la Fundación VIVA.

En el marco de su trabajo por el medio ambiente, Fundación VIVA hizo la recaudación de una importante suma de dinero para apoyar a la campaña solidaria para los incendios forestales en la Chiquitanía en el mes de agosto, mediante la Plataforma GoFundMe, y el Club de Voluntarios de Viva. Gracias a la movilización de recursos se logró comprar 175 kits de seguridad para bomberoy voluntarios, alquiler de baños químicos y duchas móviles en la localidad de Taperas, así mismo la compra de chatas con bomba y tanque para el Municipio de San Xavier y se realizó una donación a Senda Verde para la ejecución de su plan de trabajo en pro del cuidado de los animales rescatados.

ECONOMY — CONTENIDO DE VALOR EN NEGOCIOS & FINANZAS

PORTADA NEGOCIOS ECONOMÍA GERENCIA POLÍTICA LIFESTYLE TV BOLSA LABORAL

RECICLAJE

Fundación Viva instala contenedor especial de residuos electrónicos en La Paz

Lunes, 03 Febrero 2020

El contenedor se ubica en el Punto Verde Central, de la avenida del Poeta, y puede almacenar dos toneladas de residuos eléctricos y electrónicos.

Bolivia Emprende

CAPACITACIÓN HERRAMIENTAS GUÍAS NOTICIAS EMPRENDIMIENTO TECNOLOGÍA PUBLICACIONES

RESPONSABILIDAD SOCIAL Y EMPRESARIAL

Fundación Viva ofrece líneas telefónicas para atender emergencia del COVID-19

Contacto Económico / Marzo 17, 2020

Me gusta 0 Compartir Twittear Compartir

Fuente imagen: Contacto Económico

Ante la detección de dos casos de Covid-19 en territorio boliviano confirmados por el gobierno, Fundación Viva ofrece a las autoridades sanitarias del país la instalación de líneas telefónicas gratuitas para atender la emergencia.

Logros de la Fundación VIVA 2019

FUNDACIÓN VIVA

20 20

ELIZABETH SALGUERO

DIRECTORA FUNDACIÓN VIVA

2020

Logros de la Fundación Viva

Todos los años, la Fundación VIVA realiza un trabajo sostenido en temas relacionados a seguridad ciudadana y lucha contra la violencia, protección del medio ambiente, uso responsable de las nuevas tecnologías y promoción de las artes y culturas. Este 2019 no fue la excepción.

Medio ambiente

Proyectos culturales

Seguridad Ciudadana y lucha contra la violencia

Acerca de la Fundación VIVA

PLATAFORMA AMBIENTAL PIENSA VERDE - FUNDACION VIVA

ENTREGA DE DONACIÓN

La Plataforma Ambiental Piensa Verde, de la cual Fundación Viva es integrante, realizó una entrega de donación de medicamentos, insumos de bioseguridad y productos de desinfección para los guarda parques del Servicio Nacional de Áreas Protegidas (SERNAP), con la finalidad de ayudar tanto a tanto a prevenir contagios, como paliar los casos positivos de COVID-19.

Piensa Verde, a través de un modelo innovador y pionero en nuestro país, busca construir alianzas entre distintos sectores de la sociedad boliviana que estén comprometidos con la conservación de nuestros bosques, áreas protegidas y especies, recaudando fondos, tanto del sector privado empresarial, como de la población boliviana en general. Tiene como fin difundir la necesidad de conservar el medio ambiente, incrementando el grado de conciencia e información sobre la misma; a tiempo de apoyar financieramente a proyectos destinados a la conservación de un modo eficiente.

Maikol Melgar Pareja - director del Servicio Nacional de Areas Protegidas (SERNAP), Alfonso Malky - representante de la Secretaría Técnica de Piensa Verde y director de CSF, Claudia Cárdenas - activista y Elizabeth Salguero - directora de la Fundación Viva .

22

La línea gratuita "Red Ayuda y Escucha Solidaria" salva la vida de una joven boliviana

Ocho líneas donadas por Fundación VIVA están, desde el inicio de la cuarentena, ayudando al Gobierno Nacional y Policía a las tareas de información sanitaria, apoyo a la tercera edad, auxilio contra la violencia intrafamiliar y apoyo psicológico.

Tweet | Compartir | 1+

Foto: RB

PIENSA VERDE

Fundación Viva

Empresas y personas podrán articularse, a través de una manera innovadora de comprometerse con la conservación, por medio de aportes monetarios para financiar proyectos de conservación, con voluntariado o apoyo institucional.

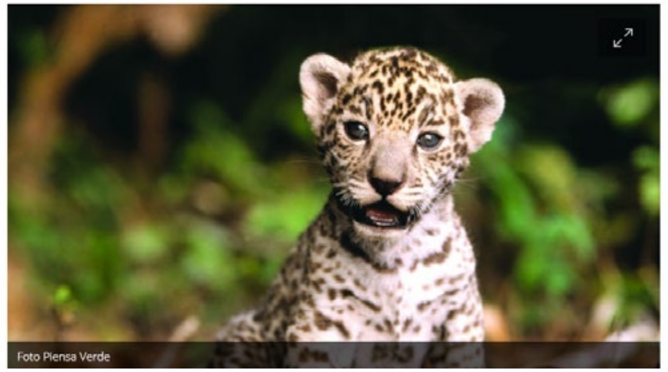

Foto Piensa Verde

El "genio de Patacamaya" adapta electrofumigadora para plazas y calles

Esteban Quispe, quien ganó fama mundial por ser el creador del robot WALL-E , fabricado con residuos electrónicos, ahora innovó con un aparato para desinfectar parques y la vía pública.

| REDACCIÓN 28 de mayo de 2020 (12:38 h.)

Esteban Quispe, inventor de WALL-E, ahora crea una electrofumigadora para combatir el virus. Economy

TAGS: CORONAVIRUS · FUMIGACIÓN · PATACAMAYA · CALLES

Esteban Quispe, el muchacho de Patacamaya que consolidó su nombre y su creatividad internacionalmente luego de crear un robot llamado WALL-E, vuelve a sorprender con las adaptaciones de una electrofumigadora capaz de coadyuvar en la lucha contra el nuevo coronavirus.

El "genio de Patacamaya" se enfocó en las mejoras progresivas del aparato. Inicialmente, se centró en la desinfección de camiones y minibuses que trasladan alimentos desde el campo hasta los centros urbanos, pero agrandó la apuesta y adaptó su equipo para la fumigación de la vía pública, mercados y parques.

Esteban destacó en el Concurso de Ideas Innovadoras 2019 promovido por la Fundación Viva, los Mercados Inclusivos de la Cooperación Sueca y Suiza en Bolivia, de acuerdo con un comunicado de la telefónica. Su propuesta era una electrofumigadora para el área rural. Considerando la emergencia sanitaria, el paceño contactó al Gobierno Municipal de Patacamaya y le trasladó sus argumentos para convertir dicho aparato y volverlo útil para desinfectar las calles.

Para ello necesitó acoplar el aparato a una cisterna.

Panorama Informativo Trinidad
12 de junio a las 15:48

#TRINIDAD:

FUNDACION VIVA DONA INSUMOS DE BIOSEGURIDAD PARA MUNICIPIOS DE BENI

Prensa (VIVA).- Como parte de sus acciones de apoyo a la lucha contra el COVID-19, la Fundación VIVA entregó insumos de bioseguridad mediante la plataforma CuentasTu gracias al apoyo de Nokia Finlandia donde su representante en Bolivia, Rolando Chavarría, gestionó la donación

La entrega consistió en un lote de 453 protectores faciales, 870 barbijos N95, 20 guantes de nitrilo, 80 enterizos, 9 oximetros, 10 termómetros, 9 tanques de oxígeno y 7 lámparas UV para 10 municipios del Beni que se encuentran afectados por la pandemia), la destacada actriz internacional boliviana, Carla Ortiz se hizo presente para entregar las donaciones en la ciudad.

Entre los municipios beneficiados con la donación se encuentran, Guayaramerin, San Ramón, San Andrés, Riberalta, San Borja, San Ignacio, Santa Ana, Exaltación y San Joaquín. Elizabeth Salguero, Directora Ejecutiva de Fundación VIVA, indicó que los principales beneficiarios de esta gestión son los hospitales públicos, así como el personal de salud de estos municipios.

CuentasTú es la primera plataforma de donaciones en Bolivia que nació como una iniciativa ciudadana a la que se sumaron diferentes instancias públicas y privadas. Su propósito es captar y canalizar recursos financieros, materiales y humanos, de forma transparente y eficiente, para ayudar al sector salud y trabajadores de primera línea en la lucha contra esta pandemia, además la plataforma brinda la posibilidad de realizar un seguimiento al beneficiario final.

De manera específica, cada entidad o grupo de potenciales beneficiarios puede subir sus requerimientos de forma fácil y sencilla a la página https://www.cuentastu.org/. De esta manera, los donantes podrán identificar las necesidades concretas y focalizadas.

Asimismo, los donantes, sean personas o empresas, pueden efectuar sus aportes en dinero o en especie sin necesidad de dirigirse a un centro de acopio, ya que un equipo de voluntarios que cumple con todos los protocolos de bioseguridad se encarga de recoger las donaciones o, en su defecto, pueden efectuarse transferencias bancarias a través de una cuenta habilitada para tal fin por el Banco de Crédito BCP, entidad que también brinda el soporte técnico e institucional a CuentasTú.

Finalmente, Elizabeth Salguero indicó que Fundación VIVA también respalda la lucha contra la pandemia mediante la dotación de 12 líneas gratuitas a la Policía Boliviana para denunciar casos de violencia intrafamiliar, a la Red de Escucha Solidaria para contención emocional, al igual que líneas para adultos mayores y personas en situación de calle o consultas específicas sobre el Coronavirus.
FUENTE: LA PALABRA DEL BENI
12_JUNIO_2020
#PANORAMA_INFORMATIVO_TRINIDAD.

Fundación viva se une a "CuentasTu", plataforma para captar y asignar donaciones en la lucha contra la COVID-19

| AGENCIAS 14 de mayo de 2020 (16:05 h.)

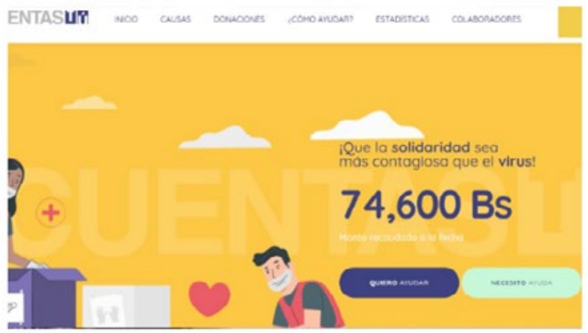

CORTESÍA VIVA

TAGS: DONACIONES · VIVA · PLATAFORMA · CUENTAS

Con el propósito de captar y canalizar recursos financieros, materiales y humanos de forma transparente y eficiente en la lucha contra el COVID-19, la Fundación VIVA se suma a CuentasTú, la primera plataforma colaborativa y participativa de donaciones en Bolivia.

En su primera fase, CuentasTú permite visualizar de manera automática y transparente los requerimientos y las donaciones que se efectúan en el país y realizar el seguimiento en tiempo real hasta su entrega al beneficiario final, lo que además incluye información al detalle sobre el origen de las donaciones, tiempos de entrega y destinatarios finales. "El control y visibilización de las donaciones y su destino son tan importantes como el proceso, es por eso que esta plataforma te permite ver dónde y cómo llegaron tus donaciones", indicó Darinka Vásquez, una de las fundadoras de la plataforma.

Los principales beneficiarios de esta plataforma son los hospitales públicos y los trabajadores de primera línea como bomberos, policías y personal de salud, quienes podrán subir sus requerimientos a la página de forma fácil y sencilla. De esta forma los donantes, que pueden ser personas o empresas que quieran aportar en especie o dinero, podrán ver las necesidades de cada Institución y/o proyecto de manera focalizada.

Síganos en Facebook y Twitter www.facebook.com/paginasiete @pagina_siete | **Iniciativas** | **Página SIETE** Jueves 10 de septiembre de 2020 iniciativas@paginasiete.bo | **15**

IMCRUZ LANZA AL MERCADO AUTOPIA.BO

"Autopia es la nueva apuesta de Imcruz, pensada para quienes desean adquirir o vender autos de segunda mano con total seguridad y el respaldo de la automotor. La plataforma autopia.bo brinda servicios para garantizar la transparencia en las transacciones como: chequeo técnico gratuito, revisión legal de los documentos del motorizado, agilización de los trámites para el cambio de propietario del vehículo en una notaría y puntos de encuentros seguros para exhibir los autos, en Santa Cruz, Cochabamba, La Paz y Oruro", dice un boletín informativo de Imcruz.

Enrique Pagola, gerente general de Imcruz, destacó que este canal tiene una navegación intuitiva, lo que permite publicar el anuncio en menos de un minuto. "El propósito de este negocio es ayudar a los interesados a ofertar vehículos usados o adquirir uno, de manera fácil, rápida y sobre todo segura. Además, los vendedores cuentan con la ventaja de mantener sus motorizados con ellos hasta el momento del intercambio", dijo el ejecutivo.

Este *marketplace* permite anunciar vehículos de cualquier marca y modelo, con el precio que el vendedor considere conveniente. "Autopia.bo ayuda a transparentar el proceso de venta porque es el mismo vendedor quien define el precio y puede guiarse por la ayuda que le brinda la plataforma, la cual muestra un termómetro que sugiere un valor promedio de mercado, basado en otras unidades de características similares", explicó Pagola.

Este sitio también dispone la opción de contar con el asesoramiento de especialistas para acompañar en cada fase de la transacción. Para optimizar la experiencia del usuario, este mercado en línea es de registro gratuito y tiene la opción de pago con tarjeta de crédito y débito sin costo, dice información de la concesionaria.

CINEMARK REABRE SUS SALAS BAJO MEDIDAS DE BIOSEGURIDAD

"La cadena de cines recibió la autorización del municipio de Santa Cruz para empezar a funcionar en la nueva normalidad. Habrá controles rigurosos del uso de barbijos, distanciamiento físico y desinfección", dice un boletín informativo de Cinemark.

"Cinemark, una de las cadenas de cines más importantes instalada en Santa Cruz, reabre sus puertas. Desde el 10 de septiembre, la población podrá ver las películas que sólo ha visto por comerciales, en una pantalla 50 veces más grandes que una TV normal, con un sonido envolvente y con toda la experiencia que muchos añoran desde hace más de cinco meses de cuarentena", añade el documento.

Tatiana Monje, jefe de marketing de Cinemark, aseveró que, después de varias semanas de implementar un protocolo estricto de bioseguridad que incluye el distanciamiento físico, el uso de barbijos y de incluir áreas de desinfección entre su personal y los visitantes, han recibido el visto bueno de las autoridades del Gobierno Municipal de Santa Cruz para abrir sus puertas.

"Se han invertido en varios recursos para reducir el riesgo de contagio para que las familias puedan venir a disfrutar una buena película", aseveró.

La cartelera estará disponible durante la semana de su estreno y será publicada en sus redes sociales y en su página web. Monje indicó que las normas de bioseguridad se están implementando desde el ingreso al Centro Comercial Ventura Mall, la compra de entradas físicas -si en caso lo amerita-, los espacios de espera y todo el recorrido hasta que el visitante se siente en la butaca de la sala, acorde a la nueva realidad del contexto nacional. "Invitamos a nuestros queridos clientes a comprar sus entradas a través de nuestros canales digitales habilitados para su comodidad como son, nuestro sitio web www.cinemark.com , la app disponible en iOS y Android o kioscos de auto compra", dijo la ejecutiva.

INVITACIÓN El diario Página Siete invita a las empresas privadas y públicas, y organismos de cooperación internacional, que deseen publicar sus actividades en beneficio de sus clientes, sus logros alcanzados, lanzamiento de productos nuevos y servicios, ascensos de ejecutivos y de funcionarios, enviar información a: publicidadactividades@paginasiete.bo Telf: 2611712.

Elizabeth Salguero
1 h

Gracias por la entrevista a Magazine Management y visibilizar el trabajo en RSE en el país.

Magazine Management
15 h

#MagazineManagement y su edición especial #134 "Quién es Quién en RSE - 2020" agradece y destaca el gran trabajo que han realizado el 2020 y... Ver más

ATB digital — Política Internacional

Programación · ATB en Vivo

Lunes, 22 de junio de 2020 — La Paz, Bolivia 0°C

:31 (Hace 32 minutos.) - **Sociedad:** Sirmes La Paz pide a los candidatos aplazar las elecciones | 22/Jun

Sociedad

Miércoles, 22 de abril de 2020

Fundación Viva donó 8 líneas gratuitas de "Red Ayuda y Escucha Solidaria"

Santa Cruz, 22 abr 2020 (ATB Digital).- Elizabeth Salguero, directora ejecutiva de la Fundación Viva, informó que esta institución donó 8 líneas telefónicas al Gobierno y a la Policía para poder atender a las personas que necesiten ayuda durante la pandemia. Esta

ACTUALIDAD

Jueves, 23 de Abril de 2020 | 3:15 am

Fundación Viva pone a disposición líneas gratuitas

Brindan información sobre coronavirus, auxilio contra violencia intrafamiliar, atención a la 3ra edad entre otros

COMBINACIÓN

fundacion**viva**.org

Fundación **Viva**

@Fundacion**viva**bo

Fundación **Viva**

c. Capitán Ravelo
esq. Rosendo Gutierrez
edif. Multicentro Torre C

12
años
FUNDACIÓN
VIVA